中華民國十六年十二月九日 (即舊歷十一月十六日) 星期五

民國日報

THE REPUBLICAN DAILYNEWS

發行所電話四一八一六號
編輯所電話七四六八號
四千一百八十六號
今日四張售大洋三分五厘

廣告刊例 [illegible]

本館開設在上海山東路二零二號(電報掛號三号四六)

本報晚刊 **民國晚報** 每日下午七時出版所有當日黨軍政重要消息均有詳細紀載南京廣州漢口北京各地均有專電

報告新聞 **本埠定閱** 每份取洋一元準每晚八時專差送到

蔣光赤先生新著 革命的長篇文藝小說 **短褲黨** 定價六角半

這是一部長篇小說，約六萬言，以革命的實事爲經，以滬海波瀾爲緯，把北伐軍未到上海以前，一般民衆的革命熱情，一般黨人的工作實況，赤裸裸描寫出來，可以當做一革命史讀，也可以當做一部戀愛小說讀

◀新出版物▶
以黨建國 定價一角
社會進化史 定價三角
工人運動 定價四角
經濟學概論 定價一角半
識海一舟 定價五角
清晨起來 定價四角半
無譜之曲 定價三角半
三絃 定價三角
凄因 定價五角
戀歌 定價三角

上海泰東圖書局印行

敬謝来賓

本號于昨日開幕辱承各界惠賜隆儀殊深感荷諸多簡慢在所難免特此道謝並誌歉忱 萬祥南號燭棧敬啓

新開 **萬祥南號燭棧** 蠟燭 露佈

本總棧創設上海英租界雲南路中每逢節令各埠**諸君蒞滬駕臨**本棧辦貨實因地址狹窄不敷營業有累**客**擠擁無立足之地大有應接不暇之勢有負**各界之盛意**甚爲抱歉有鑒於此特覓定廣西路五馬路轉角新闢門面爲因**發展**營業起見製造材料選擇精究爲順潮流之勢不惜巨資特聘考察歐美各國技師別出心才巧製新式潔淨貢燭兼**龍鳳花**卉人物飛禽走獸尙運選名香杭紹錫箔漢邊寧炮繪畫五彩花式樣異新鮮豔奪目本號准于十五日開幕新張伊始特別大廉價如蒙賜顧竭誠**歡迎** **萬祥**南號燭棧**謹啓**

黃埔同學會緊要啓事

在粵被迫離校第六期全學限十日內來杭本會報到遲則不收此啓

中國慶成煙公司通告

本公司揀選頂上烟草製成一百支金帽香烟五十支金帽香烟十支金帽香烟十支金帽香烟十支金魚香烟二十支軟包華美香烟不日發行同業中如有上列各名稱相同者請三日內隨帶全部證據來本公司切實聲明過期不得冒牌朦混特此通告 接洽處北蘇州路德安里信昌隆行內或南京路四百九十七號大中烟行吳介慶君可也

中國實業煙草有限公司出品露佈

本公司現因提倡國貨挽回利權起見設廠自製十支裝龍獅牌十支裝勝橋牌念支裝美麗牌念支裝美玉牌香烟不日出世查該商標係本公司特製既非意存混假他公司品類雖多亦未前聞倘有已成立之公司有同樣牌名業經出貨者限三日內攜帶確實憑證來本公司切實聲明過期不得冒牌朦混特此通告 本公司啓 通訊處公共租界慕爾鳴路泰興里二百八十二號內

任西萍啓事

頃閱各報登載中央全體會議第一次預備會決案組織特別法庭審判一二一二慘案關係人西萍亦被所謂民衆團體指控不勝駭異查是日西萍奉本市黨部之命在部開會並未參加慶祝討唐勝利大會在慘案發生之後悲憤異常曾以農人部名義通令本市農民協會一致聲援事實俱在豈容奸人擅意造謠現西萍照常在部工作靜待特別法庭之裁判深恐各界誤會特此登報聲明

顧名雷卽顧雲棠兒鑒

母今汝未婚妻今已來陸祖慶事兒已說妥見報後汝速急回面會萬勿自誤若不來會母並汝妻之面母只得同汝妻同歸黃泉 母余氏同未婚妻仝泣白

傳學文 吳天憾 啓事

學文等年少識淺去歲留學俄都時受人勸誘參加共產主義青年團然仍矢志爲國民革命努力從無破壞國民黨懷疑三民主義之言動本年六月歸國途中在廿肅平涼地方發布宣言此後完全服從國民黨中央指導(曾登平涼新民報聲明)九月下旬抵甯被拘經公安局查明呈報中央組織部函請軍委會交保釋外學文等以後誓當潛心學業奉養老親久仰三民主義以免誤入歧途謹此聲明 傳學文 吳天憾 仝啓

上海特別市衞生局緊要廣告

凡此次締中西醫試驗委員會審查或考試合格後登記之中西醫領得執照開業時中醫不得用西法及西藥西醫亦不得用中藥倘有中西醫法混用而模稜兩可者本局當分別輕重處以罰金或取銷其執照特此佈告

上海特別市工務局招工投標通告 第八號

建築薛家浜口黃浦江岸碼頭

本局現有薛家浜口黃浦江岸碼頭建築工程如願承辦者可於本月十三日起親至南市外毛家衖本局領取圖樣章程並繳圖樣費二元照章投標准於二十日下午三時在本局當衆開標特此通告

上海特別市商民協會衣業業會緊要啓事

敝業自去年十一月間因估衣業職工會之要求訂立十四條件至今年七月間又經職工會要求訂立十九條件東夥雙方相安無事雖偶有一二店家不明瞭者均由敝會負責勸導解決不料近星期內該職工會又要求修改條件敝會因念時局關係與向來東夥之感情不得不委曲求全磋商三次頗稱接近乃該職工會方面竟於本月七日忽然先令工友停攤(即停止叫賣攤衣爲一部份之罷工)復於本月八日一律全部罷工並強拖管店人員強迫關店現在敝會代表與該職工會代表所磋商之條件除已得雙方之同意者外尚有二條靜候敝會所呈請的工商兩界上級機關勞資調節會在今日下午三時判斷惟該職工會不守勞工法規在未經勞資調節會調節之前遽行直接行動發令罷工如此行爲敝會同業只得忍痛以待公判謹此奉告

海上華商紗布交易所啓事

查本所經紀人依照本所營業細則在本所市場所締結之交易成單(即通知書)依據該細則第七十條之規定須交由本所蓋印證明茲由本所重行開市日起(即十一月一日)凡在本所市場締結之交易成單必須由本所蓋印證明後方能發生效力各經紀人及其委託人爲避免經紀人與委託人間對於所做交易是否符合法定手續之爭執計自應對於此項法定手續愼爲注重毋使遺漏務望各經紀人依照辦理並盼轉知其委託者一體知悉茲除通知經紀人公會並揭示於本所市場外特再登報佈聞諸希公鑒

商辦輪船招商局董事會長李國杰敬告股東書

敬告者招商局歷五十餘年締造經營爲全國航業最大規模其歷史具有可考乃不幸逐漸失敗幾於無可收拾雖牽於時局困於人事使然而國杰適當其時謬膺董事長之職究不能不先自引咎於我各股東之前今政府於招商局特派監督設處辦公一切經過當所共知在監督雖有異於代庖究已等於借箸而所謂監之督之固有事在既不能諱疾忌醫即當爲螫手斷腕根本之計是仍在我各股東大澈大悟同力同心謹掬誠爲我各股東告招商局在今危急存亡相去一髮以平昔言之或意見各執或派別自私或存觀望不負責任於前或挾嫌隙故持是非於後彼此不肯推誠卜機每因坐失然究屬一家之人非有怨仇可言所甘於同盡此敢爲我各股東證也第今非昔比事與勢殊倘再蹈故轍仍捧散沙於事非惟不宜在入恐難爲諒以我各股東賢明豈術見不及此監督處清查之令飭覆之文絡繹而來者爲招商局最大關係之事以監督與股東及董事各有分際上職權各有分際上事務然不早爲之計恐有相係而來樂家道勞之言豈能久待整冠李下之事或所不嫌由是言之又當非我各股東所願出此王監督就職宣言於監督程序約分四步首爲改良組織祛除積弊估計財產整理債務他姑不論即就此四項言之雖無監督設置而在招商局亦實切要之圖然此自股東所應研求董事所應考慮而不待監督言及也在監督蒞事伊始容有耕嘗問奴織嘗問婢之必要使仍一切諉謝將何求解於人國杰自受命爲董事長以來委曲求全亦惟勉維現狀而在非常之時變非常之事按之招商局定章以及普通公司條例自不能不取決多數股東之意思爲意思且申言之國杰現負董事長名義淺才薄德在我各股東可以推愛相原而對外當不能援以自飾況近已接奉監督令知於一切興革事宜嚴屬責成大有不容諉謝之勢進退兩已失據功罪一以相加此時國杰所爲難解免之事亦即我各股東共有責任之事機急迫遠道不及就商本埠無難磋議如有見教之處請於十日內詳切示知俾有導循務望屏除積習同建嘉謨在國杰勞怨皆不敢辭孩翼尤所深望倘或以國杰投入試驗之埠抵爲犧牲之品則亦盡其心思以爲獻替凡我各股東其諒之除將接受監督令文及董事會請求政府呈文印送奉閱外謹此通告 伏希全體股東公鑒 李國杰叩

投考憲兵者注意

本部訂于十二月十日上午八時在上海小西門尙文路營部舉行考試仰投考諸君準時攜帶筆墨前來應試幸勿自誤

引翔鄉第一期正式大賽馬第三四天

陽歷十二月十日十一日(即夏曆十一月十七十八日)星期六星期日本會在引翔鄉賽馬場舉行第一期第三四天正式大賽馬兩天每天午後十二點四十五分必起賽共賽九次第三天第八次爲**大香賓賽**第四天第七次爲**全國香賓賽** 場內備有中西餐及茶點 **搖彩票** 二天全套售洋五十三元自一號至一千號可至本會預定特此公告 上海靜安寺路一百念一號

上海中國賽馬會謹啓(民)

巨頭會議

我今所說的巨頭會議·并不是軍閥武人的巨頭會議·乃治病如神 遠近聞名·藥中的巨頭

永安堂 虎標 萬金油 頭痛粉 八卦丹 清快水

等的大會議也·聞其所議之各案·對於潛匿人間待隙而動的一切疾病·當努力合作共同剷除·使人人皆躋於平安福地·均一致通過·至各巨頭所擔任務·則均照其仿單上所規定者進行云

上海北四川路八十九號 虎標永安堂 主人 胡文虎 豹 披露 電話北二七三六號

確定人民有集會結社言論出版信仰住居之完全自由 中國國民黨上海特別市黨部宣傳部

於法律上經濟上教育上社會上確認男女平等之原則助進女權之發展

江海關二五附稅國庫券基金保管委員會十一月份收支報告

前月結餘 銀一百二十二萬二千一百六十八兩五錢二分 洋六千二百三十七元三角五分
本月共收 銀七十九萬一千一百七十六兩八錢六分 洋一萬六千七百三十四元四角四分
本月共付 銀八十五萬三千八百八十六兩二錢五分 洋一萬二千元
本月結餘 銀一百十五萬九千四百五十九兩一錢三分 洋一萬〇九百七十一元七角九分
備考 庫存現銀九十一萬七千八百七十一兩八錢二分五厘 存各銀行銀二十萬兩暫撥開支 洋五千元 存中國銀行銀四萬一千五百八十七兩三錢〇五厘 洋五千九百七十一元七角九分 本息戶存中交兩行洋一百三十八萬五千二百〇五元五角一分 續發庫券付息戶共收銀六萬一千三百九十六兩五錢八分

謝英伯汪思濟律師證明蕭永華讓盤合昌鴻記機器廠

該機器廠現經蕭永華本人及其母舅謝成章代表德孀德生簽字讓與蕭永祺承嗣後該廠生意概與舊人無涉此啓

謝英伯汪思濟律師證明蕭永祺受盤合昌鴻記機器廠

該機器廠現由蕭永祺出資與其弟蕭永華德孀蕭德生承受該廠一切生財並即改名為合昌鴻記字號嗣後該廠生意概與舊人無涉此啓

湖北會館催柩回籍

本會館現因翻造厝屋在即曾經八月朔日登載民國申新各報凡屬寄櫬者限於九月底止由各家屬搬遷在案惟是未遷者尚屬不少茲再登報聲明展限半月倘再逾限不遷即由本會館遷葬新龍華公地特此佈聞

湖北會館遷葬委員會啓

慎泰木器號破產清理案 清理員奚玉書會計師擬款公告

案查慎泰木器號破產一案現已清理完畢詳細情形業於十二月日舉行之慎泰木器號華泰鋸木廠暨沈別記營造廠第三次債權人會議時報告當由到會債權人通過派款辦法現奉上海臨時法院批准在案為特除專函通知外再行登報公告務祈各債權人自即日起至本年陰歷年底止每日上午十時至十一時持本函並帳簿圖章及票據來本清理員事務所領款此啓

十二月八日

伍澄宇律師受任商民協會廣幫雜貨業會常年法律顧問

茲受商民協會廣幫雜貨業會委為常年法律顧問嗣後如有損壞商協會廣幫雜貨業會權利及其他一切法益均盡依法保障之責特此佈告

陳文祥律師代表百利公司宣告清理

茲據當事人俞桂氏聲稱其夫俞熊飛開設百利公司虧折太鉅無法維持而走委任代表清理前來本律師調查該公司人欠甚微除呈明官廳外特代登報務希各債權人速於七日內詳開債額先至本事務所登記隨即看賬然後得由債權團公議收管該公司之貨物生財支配攤償逾限惟有聲請官廳拍賣聽候辦理

律師事務所南京路卅六號電話中央九九三三

吳之屏律師代表張潘氏緊急通告

案據敝當事人張潘氏聲稱張銀桂等圖賴會款業已訴經臨時法院判着照償因伊抗不履行正在依法執行間忽聞伊擬將其所有坐落上海美租界楊樹浦路一八三四一八三五一八三六等號門牌春華樓茶館濟行出售俾便攜款逃匿請依法辦理等情前來除狀請法院救濟外萬望各界切弗買受該春華樓茶館致被愚弄特此代表通告

事務所英租界西藏路平樂里九八號電話中央七六二一號 通訊處老西門義街三三號電話南市二十九號

律師唐鳴時代表鄭澤壬催告亞東滑稽影片公司代表沈念祖

茲據還京上海電影院代表鄭澤壬君來稱前向亞東滑稽影片公司訂購之一言難（盡）與自討苦吃二影片兩種計十大本屢次往催延不交割前請律師專函催告復置之不理茲限該公司於陽歷十二月十日茲將上述兩片即行交付否則除將所訂契約認為解除外另當追訴損害賠償等因爰為代表登報催告

事務所白克路十八號

董俞律師代表邵雲龍接管遺產通告

茲據當事人邵雲龍聲稱自幼謹遵先祖光祿公遺囑經親屬會議過繼與壽卿公之子依據公議分書所有嗣父壽卿公名下祖遺財產及餘姚飴記田二百三十七畝零均歸雲龍承受前以年幼由母邵史氏代為管理現已成年授室茲由嗣母邵史氏將前項遺產於本年十二月三日交授執管業經遵照母論接收並經委倪培律師及貴律師到場證明在案委託代表通告前來查邵壽卿名下遺產業經於本年十二月三日由敝當事人邵雲龍開始執管嗣後關於上述財產項下之收支等情非經敝當事人邵雲龍親自蓋章概不發生效力除呈請官廳備案外為特代表通告如右

民國十六年十二月三日

律師全子廉代表唐雨生聲明

頃據唐雨生聲稱緣伊父雲梱在日曾於厦門開設協泰昌什貨號不幸於十四年九月內病故滬濱惟生前未免有代人作保等事今既故世理應登報聲明作為無效委任代表登報前來為特代表登報通告如有雲梱生前為人担保等契約發現一概無效嗣後倘有締結契約銀錢進出歸唐雨生親筆簽押方能作憑若親友等私相往來概不負責特此代表鄭重聲明

城區老縣西八七號全子廉律師事務所白

上海公共租界臨時法院

為已故張逢遺產事案據劉多梁創郭樂代理律師張箴雲狀稱張逢生前曾訂立遺囑委令伊妾劉多及友人梁創郭樂執管資產旋於本年舊歷二月初四日因病身故為此請求給論准令執管已故張逢之遺產等情茲特登報公告如有反對者務限二十日內投院聲明理由屆期不到當准如所請給論執管此論

中華民國十六年十二月五日

上海公共租界臨時法院公告

案據黃永書代理人楊凜知張嘉惠楊一知律師聲稱黃永書之父黃聲雛在日生有三子長即聲請人年二十二歲次名永華年七歲季名永良年二歲華良二弟均未成年不幸聲雛於本年陰歷八月十七日在雲南思茅海關身故遺有匯豐銀行存款銀二千餘兩並利息又中外股票等產依法應歸長子永書繼承管理聲請給論等情為此登報公告如有人反對永書繼承及管理前項遺產應於十四天內具狀聲明異議如逾限無人反對本院當准聲請人之聲請給論管理該項遺產特此公告

中華民國十六年十一月念八日

五洲大藥房冬季大廉價

（三星期）

夏歷十一月初八至二十八止

人造自來血 非洲樹皮丸 五洲代參膏 納佛補天汁 麥精魚肝油 貢邦藥水 魚肝油精丸 秘製魚肝油 助肺呼吸膠 安胎種子女界寶 通經活血月月紅 嬰孩自強片 疳積寶塔糖

清血解毒海波藥 清爽凍瘡藥 凍瘡已潰藥 五洲美容霜 擦面潤髮油 滋肌香洋蜜 甘油燐糖漿 甘油燐米 五洲白松糖漿 五洲杏仁霜 巴旦杏仁露 固本頂上香皂 中華興記香皂

四馬路總店鐵大橋分店同時舉行

上海特別市市政府通告第三號

為通告事查本特別市區內所有各團體機關公司商民人等有與前淞滬商埠督辦公署前南市市公所前滬南北工巡捐局前浦東塘工局及其他行政與自治機關訂立契約合同者應由各該團體機關公司商民人等將契約合同自通告後於一個月內鈔送本府聽候審查毋得自誤

民國十六年十一月十四日

上海特別市市政府工務局舉行建築師工程師登記通告 第六號

本局為整頓市內建築起見業經訂定建築師工程師登記章程呈奉 市政府核准並由本局公布定期登記在案合行通告本市區內以計劃工程繪製圖樣為業務之所有建築師工程師等務自十二月一日起至三十一日止赴南市毛家衖本局照章請求登記聽候審核辦理自十七年一月一日以後凡未經本局核准登記之建築師工程師等建築製之營造圖樣本局概不受理特此通告

上海英美烟廠工友罷工後援會為開始檢查仇貨緊要通告

為通告事，本會成立，一月有餘，一方籌募款項，救濟工友，一方勸告民眾，對英美烟公司捲烟，實行三不主義，（不吸，不運，不販，）一致抵制，以促英帝國資本主義者之覺悟，函電交馳，原期全國民眾，本愛國熱忱，努力實行，同心救國，乃一月以來，就上海一隅而論，仍有少數商人，不斷將仇貨運銷內地，租界以內，承銷者猶多，此種行為，不特自絕於愛國民眾，且有甘蹈賣國之嫌，本會職責所在，未敢姑容，特經第四次常務委員會議議決，自十二月一日（陰歷十一月初八日）起，實行開始檢查各烟廠暨各水陸交通機關，如再遇有仇貨，立即扣留，當場毀燬，以警奸商，而利革命工作，特此通告，仰我商界同胞，一體週知，毋遺後悔，切切此佈

上海英美烟廠工友罷工後援會祕書處啓

中法藥房冬季大廉價

外加贈品 廿一天

十一月初五日起

西華德路天潼路口 虹口分號
新閘路晉園街口 新閘分號
十六鋪大街 南市分號
同時舉行

上海特別市衛生局招請獸醫助理員廣告

本局現擬招請獸醫助手二位茲將資格待遇職務開列於左如有願就此職者親至南市毛家衖本局第二科接洽

（一）資格　曾在正式獸醫專門學校畢業領有畢業文憑者（二）待遇　月薪一百元（三）職務　須常駐宰作檢驗（宰前宰後）猪只及助理一切獸醫事宜（四）定十二月十一號星期日上午十時考試

淞滬衛戍司令部招考憲兵

本部現為補充缺額招募憲兵凡願為武裝黨員參加革命工作者於即日起來南市小西門第二師範學校內憲兵營本部報名聽候考試報名者以下列各項為合格（一）年齡十六歲以上二十五歲以下（二）體格強壯意志堅定決無他嗜好者（三）在中學或高小畢業或具有相當程度者（四）十二月九日截止報名（五）十二月十日考試（六）報名時須附繳最近四寸相片一張

中央農人部通告

本部近為擴大農人運動起見，欲統計全國農運工作人員以便將來分配工作，除通令各級黨部各級農民協會外，特登報通告，凡對於農運工作有志願及經驗者，無論現任有無農運職任或現任別項工作，均須登記，以便考查，登記手續，可依照登記項目（一）姓名（二）性別（三）年齡（四）籍貫出身（五）通訊處（六）曾任何種工作（七）曾任何種農運工作（八）何時何地入黨（九）由黨員二人簽名證明　下列九項填俱登記單限於十六年十二月三十一日以前呈由該縣區鄉黨部或農民協會轉呈省黨部或省農民協會彙送到部特此通告

中央工人部徵集史料

本部現擬徵集中國各地勞動運動史料以備編訂中國勞動運動史各界如有珍藏關於近二十年來之工會組織章程各業行規以及一切報章傳單小冊圖書照片表冊經過事蹟等可資取材願割愛者請寄南京中央黨部工人部（稿件須一次寄足請勿分期）審核之後一經採用酌量酬贈不合者概不寄回（如材料多而預先聲明者不在此例）取件期截至本年十二月底止

吳稚暉對於廣東問題的警告

最近廣東變動因為牽涉了共產黨問題不僅關係於國民黨而且關係全國吳稚暉致汪精衛書對於此事以銳利的眼光加以公正的批評本會特為之印行以資關心國民黨及國事者參考附李石曾「分治合作」一文亦為極重要之著作每本實售銅板十枚　代售處北新，三民，民智，校經山房，新民圖書館，羣衆，新月書店

革命的婦女第三期出版

目錄

驚魂甫定的心　景宋
非節孝論　怡蘭
『一二一三』慘案之眞相　勉之
南京慘案感言　孤憤
『一二一三』與『三一八』　平江
上海特別市黨部　意波
直捷地說　景宋
一個女郎　歷文

代售處美的書店民智書局泰東光華三民亞東良友開明北新羣衆　總發行所金神父路224

黃鎮磐啓事

鎮磐現奉國民政府任命署理最高法院庭長之職白克路C字十八號事務所現集合單毓華謝健周紹勤三大律師改為正誼法律事務所所有以前辦理未竣案件統由大律師繼續辦理特此奉知諸希公鑒

第二卷第五期 幼洲 出版

要目

天書
獄中哀歌
昨夜的夢
再會
最後的一幕
禁地
北國生活之一頁
關於誨淫與符號
命運與革命
靈厲　逝波　為法　靈鳳　晨光　駱駝　菊父　錫五

血淋淋的頭
反赤中的出版界
張競生之遷怒周作人
狗屁不通速服國靈丹
辛亥革命的教訓
打倒帝國主義與軍閥
宜興共產黨暴動後
命運與革命
似關重要的聲明
漢年　亞靈　病夫　宰木　辛木　漢年　錫五　編者

廉價期內　預定本刊　一律九折　過期勿候

上海四馬路杭州保佑坊　光華書局

黨治下的民衆應吸國貨 民衆牌香煙

中國南洋兄弟煙草公司出品

NO:836

中國國民黨對外政策第一條

凡自願放棄一切特權之國家及自願廢止破壞中國主權之條約者中國皆認為最惠國

中國國民黨上海特別市黨部宣傳部

社論

中央全會之曙光　德徵

中央全體會議　預備會議已於昨日決定在首都舉行正式會議，在此黨務紛紜羣言龐雜之際，中央諸委員能有此決議，不可謂非黨國前途之曙光也。

夫所謂預備會議，其目的只在決定會議日期與地點，以及整理應行提出正式會議之一切議案，今茲最惹人注意之地點問題，已有決議，則預備會議之任務，已了大半；吾人之心，亦覺稍安。在此時也，除祝正式會議早日開幕，黨國大計早日決定外，吾人實無其他奢望也。

中央全體會議宜　在首都舉行之理由，記者已早言之矣。　在記者之意，以為在首都舉行正式會議，卽有其他過慮，亦宜本　總理大無畏精神以赴之；况同為本黨同志，彼此之間，均應精誠團結，安得懷有絲毫疑惑而裹足不前？至於言論自由，本為本黨公有之精神；今更得譚組庵　蔡孑民諸公一再之聲明，則此種保障，已在各委員諸公之四周；願諸公以口若懸河之技，盡滔滔不絕之能，為黨國策大計，為民衆謀福利，則黨內同志黨外人民　定將異口同聲一致擁護者也。

於中央全體會議　預備會議開議之先，吾人亟欲領袖　諸公速將粵變與甯案，早得一解決，今甯案已議有端倪，而粵變尚未有相當的處置；吾人甚望十日預備會議開議時，能有一適合全體同志心意而又切於實際之公同決議，庶黨的糾紛，迎刃而解。　蓋吾人深知現時黨內糾紛之焦點，不在其他而在粵變也。

善哉，蔣介石同志之言曰：「吾人今日，必須盡力促進武裝同志之覺悟，防止文人政客之搗亂把持，確定建立黨之中央，提高黨權，申明黨紀，然此皆非從速完成第四次中央全體會議不可。黨無中央，軍事行動不受黨的指導，無論用何種動人之名義，假借何種正當之理由，鮮不被為毫無意義之私鬥。從國民革命全局言，革命政府範圍內之各省，不應再有戰事。　現在如兩湖與廣東之內部戰爭，昔日共生死之武裝同志，竟至自相殘殺，不知將如何結果，此皆因黨無中央之故。　黨之軍隊，祇能受黨之命令，服從黨之裁制，欲糾正過去及防制將來一切有害於黨之軍事行動，更非迅速建設黨之中央，使能實行職權不可。　此次全體會議，為我同志惟一懺悔之機會。　懺悔之方法，武裝同志宜確實尊重黨權，勿再受政客播弄，一般同志，尤宜盡蠲前嫌，勿再互相猜忌，猜忌不已，必使舊糾紛之外，更增不少之新糾紛，黨事更無解決之希望」。

中央諸委員，吾黨諸領袖同志，沐總理之膏澤，已歷有年所矣；然則對蔣同志沉痛之宣言，必具有相當之同情；吾固甚望於總理陵墓所在地舉行中央全會時，能將一切糾紛，盡數解決，則黨國前途，必將大放異彩，豈僅晨光一線而已哉！

預備會議昨日成會：今日延會明日續開
軍委會檄兵討張黃：桂軍大隊集中梧賀
龍華烘藥庫昨失愼：炸斃四人五人受傷

中央預備會議 昨議決六要案
正式會議決在首都 今日延會明日續開

中央預備會議開第二次會後，因有重要問題，須待協議，故延會三日，連日南園方面有極重要之會議，稍有頭緒，遂於昨日下午二時繼續開會，委員中張靜江到最早，次邵力子褚民誼等續到，至二時半，計到執行委員十七人，衆頗以不能成會為慮，後接李濟深等四委員電話，謂稍待卽來，至三時五十五分始正式宣告開會，茲將各項消息分誌如左。

▲到執監委員二十九人

蔣中正、褚民誼、邵力子、李宗仁、李濟深、經亨頤、何香凝、陳樹人、丁惟汾、周啓剛、丁超五、朱霽青、潘雲超、甘乃光、汪精衛、王法勤、于右任、朱培德、宋子文、吳鐵城、王寵惠、孫科、伍朝樞、張靜江、戴季陶、柏烈武、蔡子民、譚延闓、李石曾、

▲秘書處報告照錄

（續六日報載）十四、五日下午三點二十五分、接到譚延闓等十委員來函、要求延會、六日晨九時、又接到譚延闓等九委員來函、請通知各委員、六日仍延會一日、

十五、黃委員紹雄致中央預備會議電稱、粵日變後、未有文字攻揭、亦未開槍對戰、冀待鈞會裁判、桂省建設、略有端倪、何堪再為破壞、經飭駐桂部隊護守邊境、禁開釁端、並請主持正義、制止對方之攻桂舉動、

陳濟棠自汕頭來儉電、聲討張發奎、並宣布其五罪狀、一、破壞同志團結、二、破壞黨紀、三、包庇共黨、四、勾結唐生智、五、縱兵搶劫、

十六、漢口特別市改組委員會東電稱、該市黨部於最近期內、開全市代表大會請派員參加指導、

漢口特別市第三次代表大會、電稱、本代表會已於四日成立、除陳嘉佑程頌雲兩委員訓詞外、來賓到七十餘人、

又來微電、略稱竭誠擁護第四次全體會議、望繼續北伐完成國民革命、

十七、駐荷屬東婆羅洲支部、致汪主席及忠實委員代電、促開四次中央會議、解決黨國問題、

十八、黨員陶樂勤條陳、對於黨務政治軍事意見、

十九、崑山縣農協籌委會微電、中央各委員、一、速開中央正式會議、二、速開全國代表大會、三、清共嚴辦首都慘案禍首兇手、四、減租取消預征苛稅及鴉片公賣、五、促武裝同志協力北伐、

三版出書 漢魏叢書

全書四十冊分裝四函

定價廿四元連史紙精印

此為明代新安程榮刻本是書先後凡有三刻程刻最先何允中次之清乾隆間王謨重刻何本彼時已未見程刻今閱百年更可珍貴敝館購得初印明本影印行世一載之中售罄兩版玆出第三版購者倘祈從速

商務印書館啓

上海南京路中 文明書局 新年用品 大廉價

一、本版書籍、碑帖、畫冊、照平時折扣減低一折。
二、特價書、外版書、寄售書、儀器、文具、屛聯、堂幅、糸紙、花燈、一律照平時實價再打九折。
三、風琴、唱機、唱片、兒童玩具、畫片、鏡架、冬至卡、賀年片、信封信箋、特定廉價。

中華民國十六年陽曆十二月一日起一個月

國民黨綱對內政策第四條 實行普通選舉 廢除以資產爲標準階級之選舉
中國國民黨上海特別市黨部宣傳部

二十、顧委員孟餘五日函稱、因病不能即到出席、一俟正式會議開幕、即當到會、
二十一、陳委員璧君來電、
二十二、首都各界爲謝案仲雪大會代表羅毅孫趙迦德來呈請願書、

▲按照原定議程開議

三點五十五分開會公推蔣介石主席、由主席按照議事日程、以第一案付討論、蔡委員元培請變更議程、先討論全體會議之地點與日期(第七案)、主張預備會議即日結束、全體會議早日在甯開會、俾在甯負有軍政責成之各委員、不至久稽上海、孫委員科李委員濟深、譚委員延闓、贊成蔡說、汪精衛何香凝朱霽青主張仍照議事日程開議、因前次預備會已討論及於此案、未能解決、故主張仍照議程、本日情勢未有變更、主席付舉手表決、贊成照日程開議者十四人、仍照日程開議、

▲議決案共六件

一件、組織政治分會案、首由汪委員精衛說明政治分會應組織之理由、主席提出本案組織一審查委員會、並提出丁維汾戴季陶譚延闓于右任經亨頤五人、無異議、通過、一件、改組國民政府委員會、推戴季陶、甘乃光周啓剛陳樹人陳果夫五委員爲委員一件所有甯漢兩方議決案交付審查案、議決、交由監察委員負責審查、一件、黨員審查登記辦法、議決、詳細辦法、俟開正式會議時解決之一件、召集第三次全國代表大會、議決特別委員會所定之十七年一月一日舉行、不生效力、另由第四次全體會議改訂日期、一件、汪陳蔡三委員提案、先由秘書處分別合併後再行提交下次會議討論、一件、正式會議地點與日期、議定正式會議地點在南京、不再變更、日期則俟下次預備會議決定、

▲今日延會明日續開

廣東來滬諸委員以今昨日尚須籌商某項問題、特要求延會一日、故今日延會、明日午後二時照常開會、並聞後日仍須開會一日、

▲請願代表概未接見

預備會議秘書處以昨日續開中央預備會議、頗爲重要、故對於門禁防範異常嚴密、因公布各請願團體代表勿庸前來、故昨日前來拉都路請願代表咸未予接見、

▲蔣介石致全體委員書

中央執監委員諸同志公鑒、慨自本黨幹部分裂、中央不能恢復、數月以來、黨統中絕、數十萬黨員徬徨無措、國民革命事業大受頓挫、吾人不僅無以對總理與先烈、亦無面目與民衆相見、第四次全體會議、爲吾人惟一懺悔之機會、乃預備會議甫開兩次、即延會三日、今日雖重行開會、而能否圓滿進行、以完成全體會議、實不敢必、萬一竟致停頓、黨國均有淪亡之懼、敬勸諸同志垂念此次會議之重要、與不能成會之危險、

此次糾紛之主因、爲南京特別委員會與廣東事變、對此二事、吾人同在黨之立場、實不難覓見一致之觀點、且祇須全體會議正式開成、均可迎刃而解、吾人宜念及廣東南京與國民革命有若何重大之關係、廣東爲國民革命策源地、吾人先統一廣東、而後革命能發展至長江流域、南京爲總理指定之首都、亦犧牲無數同志之生命、始得於軍閥之手、此兩大革命根據地之建設與奠定、中正與多數同志親與其役、豈料今竟成爲糾紛之中心、回想過去之艱難與悲壯之犧牲、豈能不急起直追、促成全體會議、以解除此糾紛之癥結、

就過去之經驗言、軍閥不足畏、共產黨亦不成問題、軍閥之被打倒、已確然無疑、共產黨聲勢從前何等浩大、其陰謀鬼蜮何等毒辣、但吾人一言清黨、靑天白日旗下各領域、或遲或早一致起而剷除、彼等終於無尺寸立足地、國民革命之勁敵、決非軍閥與共產黨、惟武裝同志不能確實認識中央威權之必要與最高性、政客從而利用播弄、始爲國民革命之致命傷、中正於本年八月決心辭職、惟一原因、爲黨之中央不能團結、黨既無統一之指導、軍事亦決無發展之希望、而其時又有一部分同志認中正爲黨內團結之障碍、因此中正自拔於困苦之環境、使黨之團結即可實現、漢甯兩方中央委員即可合作、以建設一强固有力之中央、領導國民革命、萬不料有中央特別委員會之產生、更萬不料長江戰事依然不能避免、第四次全體會議至今尙未開成、以致黨務政治軍事均無辦法、北方革命勢力正在進展、馮閻兩同志正竭力奮鬥、切盼吾人迅速進兵、而吾人不能充分策應、使軍閥存各個擊破之妄想、反動勢力日益滋長、兩大革命根據地均演出殘殺民衆與學生之怪劇、黨員與人民均懷疑於黨之存在青年人人陷於悲痛沉悶之境域、國民革命現象至此、皆由於軍人不知有黨、政客使黨腐化、互相利用、互相勾結、不惜以黨國殉其私利之故、數月以來、軍事方面、武裝同志已盡相當之努力、忍飢耐寒、拚命奮鬥、其艱難困苦所成就之功績、爲人所共見、惟武力可爲黨基之保障、亦可爲擴充自己權勢之工具、武裝同志、不能眞切的認識黨義、服從黨紀、即時時刻刻有離開黨之可能、一般自私自利之文人政客、乘機包圍、挑撥離間、若輩心目中本無所謂黨、有黨卽無以逞其私慾、亦非眞有愛於軍人、軍人只供其一時之利用、故竭盡方法、阻礙黨權之集中與提高、犧牲將士之生命與名譽、以造成若輩自己之權位、國亡民困、皆所不顧、今日再不能確實建立黨之中央、軍人無正當之指導與監督、仍不免受政客之播弄、不知不覺中自陷於軍閥而不悟、須知提高黨權、服從黨紀、決非空言所能有效、無犧牲個人權利之決心、與服從本黨命令之信念、祇以黨爲鞏固權位之護符、此形跡上雖仍有黨、而在心理上以爲黨可以假借、可以玩弄、終將成爲亡黨之罪人、吾人今日、必須盡力促進武裝同志之覺悟、防止文人政客之搗亂、把持確定建立黨之中央、提高黨權、申明黨紀、然此皆非從速完成第四次中央全體會議不可、黨無中央、軍事行動不受黨的指導、無論用何種動人之名義、假借何種正當之理由、鮮不被爲毫無意義之私鬥、從國民革命全局言、革命政府範圍內之各省、不應再有戰事、現在如兩湖與廣東之內部戰爭、昔日共生死之武裝同志、覺至自相殘殺、不知將如何結果、此皆因黨無中央之故、黨之軍隊、祇能受黨之命令、服從黨之裁制、欲糾正過去及防制將來一切有害於黨之軍事行動、更非迅速建設黨之中央、使能實行職權不可、

此次全體會議、爲我同志惟一懺悔之機會、懺悔之方法、武裝同志宜確實尊重黨權、勿再受政客播弄、一般同志尤宜盡蠲前嫌、勿再互相猜忌、猜忌不已、必使舊糾紛之外、更增不少之新糾紛、黨事更無解決之希望、例如中正個人、今日幾已成爲種種推測與謠言之集矢點、或云蔣某欲重任總司令、或云蔣某謀任中央黨部要職、或云蔣某希冀造成某系某軍之紛爭、凡此謠諑、其用意皆因中正爲主張中央全體會議最力之一人、故橫加譏蔑、冀減少其主張之力量、中正個人出處、自以黨爲前提、決無任何自私自便之意、中正前此就任國民革命軍總司令、是秉承中央執行委員會之命令、其責任由黨之中央所賦與、本年七八月間、察知一般軍人多不能認識黨、不願尊重黨、甚至中正甫說我完全服從監察委員會、願與中央監委同進退、即有武裝同志質問、謂總司令應大權獨斷、何以須隨監委爲進退、中正以爲情勢至此、若再戀棧、即非黨所任命之總司令、而將成爲武力之傀儡、中正決不願如此、故決然引退、所負咎者、惟不能指導所部軍人一致尊重黨紀、更未能待中央會議核准辭職而已、現在有多數同志、因黨國糾紛至此、責中正出而補過、革命無計較個人利害之餘地、補過本不容辭、惟既已決心辭職、補過之方、亦惟有隨諸同志之後、一致服從黨之指導、但若依舊不能認識黨、服從黨、惟以武裝之勢力爲依歸、則中正即出任軍職、亦無可爲黨盡力之處、此決非同志所期於中正者、中正敢坦然自誓、如非誠意救黨而有絲毫自私自便之意、若推測者所云、則中正即無革命之人格、將爲革命同志所共棄、中正因此必須堅決繼續全體會議之主張、尤希望全體同志均能推誠相見、勿再稍有互相猜忌之點、

總而言之、革命大局至此、黨國危險已極、中央全體會議設再破裂、將演成全部混戰、兵士終必覺悟非爲三民主義爭存亡、而不肯效命、民衆終必明瞭新軍閥之可恨與舊軍閥無異、崩潰可立而待、故今日非一致促成中央全體會議、速開正式會議不可、有不能犧牲個人之權位而阻礙此全體會議者、吾人固所反對、即不能捐棄過去私人之情感、而消極抵制全體會議、亦無可諒恕、吾人應純粹以黨之利益爲前提、其他一切均應拋棄、亦無容顧忌、以前彼此錯誤、不再追求、祇謀此後確實永久之團結、黨國存亡、千鈞一髮、竭誠籲懇、惟希鑒察、 蔣中正

▲汪精衛之談話

因徐謙之函、引起吳稚暉對於汪精衛之彈劾案、聞將以主張東征爲理由、頗有人走訪汪精衛、詢其意見、答復如下、原來他們算起舊賬來了、還記得當九月間甯漢合作之始、漢方多電、蒸電可以證明我(汪精衛自稱)以爲同志之間、相尙以誠、如果沒有原諒之心、即不應該說出來、若既說出原諒的話、即當心口如一、不當口說原諒、而心懷異志、覷着機會、便要狠狠的來下毒手、以爲快心之具、這不是光明磊落的舉動、至於我個人、當九月間甯漢合作之始、很願意的將甯方同志對於漢方同志之責難、一齊歸到自己身上、担負起來、所以當時有引咎辭職的事實、若不是各方同志要我出來、參加第四次會議、我是決不出來的、如果若預備會議中、多數同志、以爲我不應出席、我必欣然聽命、但若祇是吳稚暉幾個人、想以此報復平日的私怨、則我是置之不理的、他們說起監察委員會、異命人齒冷、監察委員會不是被特別委員會取消了嗎、不是另外派幾個人來代行監察委員會職權嗎、請問監察委員會在那裏、至於徐季龍之資格取消、是特別委員會幹的事、他卻來怪我、我可置之不理了、

▲五監委檢舉陳顧汪

中央監察委員會張人傑、李宗仁、李煜瀛、蔡元培、吳敬恆謹舉告中央執行委員會諸委員公鑒、此次召集第四次中央全體會議、解決一切糾紛、應當特別鄭重、黨內糾紛之起、歸結於共產分子之雜入、故本月三日開中央會議預備會、已由公意將著名共產黨人譚平山等自由除名、又將嫌疑人徐謙白雲梯等自由予以察看、並將除名察看之十名額、自由推定候補委員十人充補其缺、凡此自由處分、不經正式會議決定者、無非鄭重於會議之先、恐再有不良分子羼雜其間、則重要會議將受影響、故諸委員不得不取非常手段、於處分後再請大會追認也、諸委員此種苦心、全黨無不共諒、是以本委員等爲格外愼重起見、謹又檢舉三人、請求諸委員公決、並予以察看、

一、陳公博 此人與鄧演達、李立三、徐謙中外喧騰、皆爲墨斯哥承認之純粹共產黨員、外論固不足盡憑、但陳亦並未爲有力之辨正、鄧演達徐謙已經除名及察看、而陳現在又附和迫逐新平葉挺賀龍有功人之張逆發奎黃逆琪翔、佐其謀議、煽釀共禍、此必應予以察看、免令到會發生周章也、

一、顧孟餘 此人從前附鮑狠若、與徐謙齊名、近來附唐生智不成、逃而之粵、又與陳公博比周、共佐張黃變亂、徐謙已付察看、陳公博亦經檢舉、而獨遺禍鄂禍粵皆預謀議之顧孟餘、必不能使徐陳心服、此又應予以察看、免令到會發生周章也、

一、汪兆銘 此人近來口是心非、反覆無常、挑甲倒乙、挑乙倒甲、私德蕩然、自壞人格、姑且勿論、今見報載徐謙不平、證汪爲東征主動、東征矣、移師西守、江北盡失、小施離間、臨敵易師、幾危首都、既而方整殘扶傷、翦除唐逆、甫清長江、前鋒重北、而汪又力袒張黃南援矣、旬日以來、北伐之師、軍食不給、中樞出候、庶政俱停、瀕閣危急、應援不至、此等舉動、皆彰彰在人耳目、汪之爲此、究何肺肝、如曰重視黨務、則汪回想從前、有靦面目、曾何成績、十四年廖同志未死之前、黨務握於諸人、其時撲滅楊劉、粵基始定、而十四年冬、初次変夷、汪獨爲政、至十五年三月黨中有力同志、幾爲共黨所害、則汪之隻手辦黨、黨紀何在、自十五年三月至於十六年三月、汪去歐洲、黨事又順利進行、收復武漢勘定東南、皆在其時、四月南京清黨、汪又目之爲敵、而彼與陳獨秀共爲宣言後、武漢固尊汪爲唯一人物也、用共黨紀律、以整國民黨紀、又汪所私心崇仰也、然五六七三月內武漢之國民黨紀何如、則國民黨幾降于無物、汪與徐鄧陳顧、皆日與共產黨畫諾、此又共見共聞之事、兩月以來、汪南越北鄂、再整黨紀、黨中又如蜩如螗、如沸如羹、黨部皆搖、雞犬不寧、無非其人師共黨故智、買空賣空、變亂視聽、欲使人認汪即黨、認黨即汪、照此專以搗亂爲把持、不必如此欺騙忠實同志、行動翻覆、或別有共黨陰謀爲可懼、即此借黨援亂後防、亦不能不先予以察看、使閉戶潛養、增長能力、再出與議、似於公私兩者有益、免令到會即生重大糾紛也、所有檢舉三人、請求公決後、即停止其出席於正式會議、如徐白之例、實爲萬幸、爲此急切檢舉、

▲李濟琛關於粵變之提案

爲提請核議事、竊查叛將張發奎、黃琪翔、勾結共產黨、於十一月十七日、公然在廣州稱兵作亂、擅自圍捕中央監察委員黃紹雄同志、事後始加黃紹雄同志以擁護特委會之罪名、原特委會之成立、自有其當時之環境與理由、黃紹雄同志是否擁護、應有事實可查、且置勿論、此次濟琛與汪精衛同志、係經在粵各中央委員舉爲代表、來滬促開第四次會議、不知該逆等有何萬不得已之苦、爲此急不及待之變、濟琛甫離粵境、住宅即被搜刼、衞隊槍械、盡被圍繳、此外尙有與黃紹雄同志絕不相關之臨時軍事委員會衞隊、兵工廠新編第四軍軍部、石井兵工廠之守衞營、厦門要塞之守備軍、乃至先總理所視爲革命基本隊之培育場、傾盡心血、以創設留遺之黃埔軍校、均被逆軍分頭襲擊、迫繳槍械、死傷數十人、失踪者百餘人、似此逆跡昭彰、罪大惡極、於軍紀於國法、豈復有絲毫容許之餘地、乃在粵中央委員何香凝、顧孟餘、王法勤、甘乃光、陳公博、陳樹人、王樂平、李福林、潘雲超等、或參預逆謀、或甘心附逆、竟欲加黃紹雄同志以絕無其事之種種罪名、發有通電爲據、此中經過事蹟、除請將黃紹雄同志儉日電呈、提出討論外、應請先令參預逆謀及附逆委員何香凝、甘乃光、陳樹人、王法勤、王樂平、潘雲超等、退出議席、並一面提交監察委員會查辦嚴懲、以肅黨紀而維國法、濟琛於此重有不能已於言者、據確報、張黃等一經叛變、即以「反對亡黨的清黨」爲第一個標語、其與共產黨結不解之緣、至爲顯著、所有四月向清黨拘留之重要共黨四百餘人、已盡行釋放、又如鄧演達、經已由俄抵粵、勾結在港之共黨首要譚平山、高語罕、楊匏安、惲代英、蘇紹徵等、及派葉挺、分赴東江、召集葉賀共逆殘部、其次如江董琴等、連日投入黃琪翔部工作者、至四百餘名之多、此皆得諸最近最確之報告者、我國民黨若與共產黨前緣未了、而復行合作則已、而坐其層出不窮之陰謀毒計、屠戮之消滅之則已、如其不然、則敢請各同志、對於此次粵變、平心靜氣、質諸天良、加以精密之考慮、求其內容之骨相、事實俱在、萬勿爲三數附逆委員之強詞奪理所朦蔽、一致主持正義、以挽黨國於垂危、迫切陳詞、第四次中央全體執監預備會議核議施行、

桂軍集中梧賀間

黃琪翔已抵肇慶

梧賀間桂軍達二萬餘、分三路布防正面封川、右翼戎圩、左翼廣甯、(本報八日香港電)

伍廷颺劉日福由南甯率五團抵梧、(本報八日香港電)

韋雲淞率北江退却之桂軍已抵梧、(本報八日香港電)

黃旭初蘇世安部已由北江退回賀縣、(本報八日香港電)

桂軍在封川布防、雞籠洲滿布木排、阻省艦進、(本報八日香港電)

西江省軍在德慶水陸布防、德慶駐十二師全部、河面有江大南平等五艦、(本報八日香港電)

四軍政治部魚(六日)電告、黃琪翔本日抵肇、(本報八日香港電)

甯陽路已修復通車、十三師退兩陽、(本報八日香港電)

張發奎陳公博電吳稚暉、駁贅言、有善鉗而口、毋令生疽、善補而袴、毋令後穿語、

軍委會調兵討粵

由李濟深督師進攻

軍委會昨呈報國民政府謂粵中張黃叛變、已令李濟深督率陳銘樞白崇禧黃紹雄各軍、由東江北江西江

三路、會攻廣州、

(本報八日南京電)

東方社上海消息 福州七日來電云第十一軍參加討伐張發奎、現正在徵發民船中、漳州之第十師泉州之第二十四師及福州之第二十六師漸次開往廣東、擬留陳國輝等在福州守備、

黃紹雄述粵變始末

前後因果一概寫出來了

黃紹雄近有一文、詳述廣州十七日變亂經過、照錄於下、

廣州十七日的變亂、其原因經過、據各報紙登載各異其詞、實令社會中人無從明白、我現索性把前因後果、一概寫出來、以解社會的疑惑、

▲來粵之原因經過 我在去年十月、因患病下廣州醫養、直至今年三月方能痊癒回桂、在此一段時間、我與廣東的政治軍事、是沒有半點關係、四月間加入廣州政治分會委員、這便是我在廣東參加政治起首、但是此後清黨問題發生、我奔走上海南京二次、經過兩個多月、復患肺炎病、又病了兩個月、葉賀率兵討賊在外一個多月、肅賀肅清、回在廣東、不過兩個禮拜便回廣西、直至十一月十五日、方再到廣州、統計我自加入政治分會、雖有五個多月、但出席的次數、總不滿十回、這便是我在廣東的經過及政治的工作、

▲第七軍來粵的原因及經過 當四月間清黨問題發生、奉總司令命令由廣西抽調八團到廣東鎮懾反動派、係以二團駐欽廉、以六團駐北江一帶、後回廣西省內須兵剿匪、將駐慶三十一團調回、其餘一團亦因葉賀變叛調北江防剿、計經南始贛州會昌梅縣潮安陸豐汕頭直至肅清葉賀、即由海道調回省城、轉調回桂、其先頭第四師兩團、已抵梧州潯州、適討唐事起、奉軍委分會留五團入湘入在韶關集中、集中完畢、准十六日分向樂昌出發至於在粵的七軍餉項、當奉調之時、曾聲明若抽調八團、則廣西須添加三團、方足維持、故此三團之餉、須中央補助、經由總司令部核准、每月補助三團兵餉八萬九千餘元、加以作戰臨時費、每月共由中央補助十七萬餘元、奉調以來、不特對於通都大邑、未曾稍駐即邊鄙小邑、亦未久駐、終日在行軍作戰之中、無一刻之暇、這便是七軍來粵之原因及經過、我在廣東所任職務、除政治分會委員已述外、尙有第八路總指揮職務、但祇限於出征指揮作戰之一個月、賀葉肅清、即通電解除、及臨時軍事委員會成立、我係中央軍事委員當然亦係委員之一、亦係副參謀中之一、但自成立、我僅到會三次、便回廣西去、會內事自有主席及參謀長副參謀主持、討唐事起、由臨時軍事委員會任我爲北路軍總指揮、事前並未徵我同意、事後我並未就職、這便是我在粵所任的軍事職務的經過、

▲第二方面軍回粵及臨時軍事委員會成立之經過 第二方面軍自從葉賀分裂後即由吉安贛州回粵、其時我方在潮梅代行指揮從事肅清葉賀、當時爲統一指揮起見、由政治分會下令第二方面軍歸第八路總指揮李濟深指揮、後因見名目尙未畫一、乃決議由政治分會產生臨時軍事委員會、以原有甯漢兩方之駐在政治分會轄境內之軍事委員組織之、計自十月十五成立、我曾到會三次、議決的重大議案、有取銷第八路第二方面軍等名稱案、畫分各軍防地及担任肅清土匪案、決議動員集中出兵討唐案、皆係在各委員出席議決者、(未完)

奉票大跌而特跌

津浦路戰敗之影響

東方社七日奉天電 因津浦路方面奉軍不利、故奉票本日跌至一千二百五十八元、收盤爲一千二百四十八元、人言暴跌之最後紀錄、有突破一千三百三十七元之勢、

國民黨之民族主義有兩方面之意義一則中國民族自求解放二則國境內各民族一律平等

中國國民黨上海特別市黨部宣傳部

夾溝孫逆殘部解決

俘萬餘得戰利品無算
浦口宿州間已通車

國馮兩軍將夾溝鄭俊彥部圍困，八日上午七時解決．共俘兵士萬六千人，獲槍萬餘支，大砲數十門，鐵甲車一輛，客車百餘輛．(本報八日南京電)

浦口南宿州定九日通車．(本報八日南京電)

國聞社八日北京電　張宗昌電京，徐戰甚烈，為從來未有，

國民政府六日電獎西北軍云，國急，洛陽馮總司令，並轉各將領暨全體將士均鑒，徐州綰轂南北，實為全局利鈍攸關，奉魯逆軍，悉力死守，我將士十決十盪，鏖戰累旬，卒以強毅之精神，掃盪凶頑之壘穴，徐州既下，敵勢益窮，彼已無險可依，我則所向必克，振雄風於魯薊，攝餘寇於瀋遼，偉烈豐功，斯役為最，捷音傳來，嘉慰實深，此間各軍已嚴令并進矣，國民政府魚(六日)印．

▲行營來電　各報館均鑒，奉魯餘孽，困獸猶鬥，此次我方進攻，敵軍沿隴海路以北犯敵右翼，自養日接觸，至卅日解決，激戰歷八晝夜，逆敵劉志陸之第十三軍，潘鴻鈞之第二十四軍皆係彼方精銳，人強馬壯，器械獨良，加以姜逆明玉所部及俄人騎兵約五萬餘衆，均異常頑強，死力抗拒，血肉相搏，酣戰殊烈，賴我官兵明白主義，人人拚命殺賊，與敵作殊死戰，卒能殲滅渠魁，撲滅醜虜，計儀封之役，將姜明玉所部完全消滅，刁樓之役將潘逆鴻鈞捉獲，並斃敵師長陳修覺，俘虜萬餘人，考城之敵史恩伶等華兩旅乃張宗昌衛隊，純係新式槍支，素號勁旅，已全數繳械，前後共俘虜敵人兩萬三千餘名，得獲快槍手機槍五十餘枝，迫擊砲七十餘，過山砲兩門，陸砲一門，子彈數十萬，斃敵無算，僅劉志陸帶隨從三人單騎竄，餘衆均經斬獲，未被逃脫，是役敵之右翼五萬餘衆消滅已盡，可告完全肅清，刻定即日分途前進，經定陶曹縣向濟寧夾攻，諒此殘餘，無難撲滅，特電奉聞，第一方面軍總指揮孫良誠叩(三十)、

馮閻兩軍聯成一氣

馮軍完全佔領彰德
閻軍娘子關取攻勢
濟南宣布特別戒嚴

鄭州來電，孫良誠石友三，文(四日)起協同一部分晉軍自衛輝向奉軍猛攻，激戰兩晝夜，擊潰奉軍孫殿英袁振靑各部，完全佔領彰德，現正搜索殘敵，向磁州邯鄲前進，與晉軍聯成一氣．(本報八日南京電)

電通社七日北京電　北京大元帥府當局已視徐州為陷落地，急令孫傳芳馳往應援，並在濟南頒布特別戒嚴令，晉軍已響應馮軍，開始行動，在雁門關方面取守勢，娘子關方面取攻勢．

何應欽昨日赴前敵

下午五時由浦口渡江

何總指揮八日上午二時由滬動身，十一時抵甯，下午五時渡江，由浦赴徐．(本報八日南京電)

全民社云，第一路總指揮何應欽，本定前(七日)晚九時三十分搭滬甯夜車返都，轉赴前線指揮軍事，旋以南園小組會議散會稍遲，以致不及登車，遍乃改乘轉車，計掛花車一輛，頭等車一輛，三等車兩輛，於昨(八日)晨二時開往甯垣云、

北京雜電

庚(八日)下午四時，美使偕參贊台維斯赴部，訪王蔭泰，談一時半方出，美使對無線電案陳述甚多，王亦有說明，意似接近，美使表示美對華政策不變，但有中央政府即承認．

財部昨得比款五十萬美金，庚(八日)換文．(本報八日北京電)

英武官擬入晉，覓失蹤英軍官，過石莊後，晉軍禁往，已折回京．(本報八日北京電)

外訊，營口運到大批軍火，即運奉．(本報八日北京電)

張學良等電潘復，反對奢侈捐，商會日內入府請願．(本報八日北京電)

國聞社八日北京電　沈瑞麟庚(八日)午在傳心殿宴使團，各閣員作陪，聞係商浚海河經費、

劉郁芬反對 偽府比款債

▲蘭封來電　各報館均鑒，中比條約現已滿期，乃張逆作霖等於日暮途窮之時，倒行逆施，變本加厲，竟利用積存庚款，發行大批公債，使中比滿期條約延長五年，藉以助長內亂，塗炭生靈，喪心病狂，莫此為甚，郁芬遵先總理之主張，以廢除不平等條約為職志，視茲喪權辱國之事，殊覺憤慨已極，幸我國民政府通令全國，共起反對，并令外財兩部警告比使，予以否認，值此千鈞一髮之時，務希我全國同胞本黨同志一致奮起力爭，為政府之後盾，以期收回國權，郁芬分屬軍人，責在衛國，誓死反對，不達目的不止，謹布悃忱，伏希垂鑒，劉郁芬叩冬(二日)印、

國府明令組織特別法庭辦理慘案

農工商學婦女各推代表一人
謝陳兩參事報告撫恤之經過

國民政府對於「一二二」慘案辦理特別慎重，以副民衆之望，業於昨日明令組織特別法庭，設委員十一人，辦理懲兇事件，至撫恤方面，前已手令謝蔭民陳揚鑣兩參事負責辦理，陳揚兩參事，處理已稍有頭緒，昨日招待新聞記者報告經過，茲將各種消息，分條誌下、

□組織特別法庭　國民政府令，令司法部軍事委員會江蘇省政府南京特別市政府，為令遵事，查本月二十二日發生之慘案，曾經令行軍事委員會司法部分別轉飭嚴拏究辦在案，茲為鄭重辦理起見，特設特別法庭，以黨部代表二人，江甯地方法院院長，軍事委員會軍法處處長，江蘇省政府代表一人，南京特別市政府代表一人，農人團體代表一人，工人團體代表一人，商人團體代表一人，學生團體代表一人，婦女團體代表一人，以上十一人為委員組織之，除黨部代表另函商派外，其農工商學婦女

□兩參事之報告　謝蔭民報告　此次首都血花公園，在十一月二十二日發生了不幸的事件，政府早已下令了，死的已經葬殮，傷的完全送到醫院，是要負責的，民衆代表所要求的撫卹和懲兇，國民政府派兄弟同陳參事去實地調查，到了鼓樓醫院，調查清楚，死了三個人，傷七人，我們決定死的先給二百元的葬殮費，傷的先預備五百塊錢療養費，國民政府已經撥了五千塊錢，再作這件事情，至於眞正的撫卹，自然還要從優辦理，至於懲兇呢，國民政府已下令組織特別法庭辦理，今天承諸君光顧，我們覺得非常榮幸，對於調查的情形，希望諸君詳細的發表，還希望諸君加以指教，陳揚鑣報告，對於謝參事的報告，我再補充幾句，此次慘案發生，由民衆團體發起組織後援會，由慘案後援會調查死傷之後，通知死三人，傷稍重者七人，當即會同後援會當面撫恤，到鼓樓醫院後，當面交院長醫藥費三百元，其餘二百元，交給中央黨務學校代表，就是慘案後援會的代表，請他去分配，黨務學校的代表，又因鼓樓醫院的設備不甚完備，又用一次專車，把傷的人送到醫院去醫治，便由那二百元裏撥出一百五十元作旅費，其餘作另用，五千元雖為不是完全給傷者，而正式的撫恤自當在外，死傷現已完全調查清楚，今早同着黨部代表至學校看見學生田鵬飛傷已然快好了又送他五十元錢養傷費，袁大煦已經裝殮，給了裝殮費二百元，至鄭廷楨係布店工人，又因中流彈斃命，他的家屬為難，布店鋪戶已經停業六日了，他的叔父百般敲詐，布店已經送給他二百元，商民協會又送一百元，仍未了結，他每天僱了幾個不相干的女人在店鋪裏去哭，大成布店，就提議大家停業，以為抵制，後來又有人提議改為罷市，商民協會為愼重起見，沒有答應，後來又到國民政府請願，要求撫卹，不知道國府早有辦法了，今天下午五點鐘，到他家去撫恤，勸他不要到店裏去鬧，妨礙營業，就是擾亂公安，如果他不聽，我還要公安局派人去勸導，經過就是如此，還有一件，在私家養傷的從前聽說很多，經過詳細的調查，知道有一個賣洋煙的小孩想把他送到鼓樓醫院，他家裏因為傷快好了，不肯放他去，先送了他五十塊錢養傷，如果過幾天還沒好，一定負責想法，

▲傷亡者之調查　死者三人，袁大煦中華黨務學校學生，鄭廷楨大成布店學徒，范世林工人，傷者鼓樓醫院中七人，(已送上海者四人)周穎，黨校學生，左臂部貫過，陳毓彬，黨校學生，喉頭部貫過，彭吉翔，同上，左大腿部貫並膝蓋骨折，陳維祺，商人，左大腿部彙大腿骨折，熊強，黨校學生左肩胛部貫過，谷立洲，工人，左頭部貫過，田啓祿，木工，左肘關部貫通，(右根據軍委會醫處中校股長徐鼎報告)中央黨務學校一人，田鵬飛，在家養傷者一人，楊宗奎住中二區火瓦巷二十三號彈穿腿部，已將全愈、

一片瓦礫場

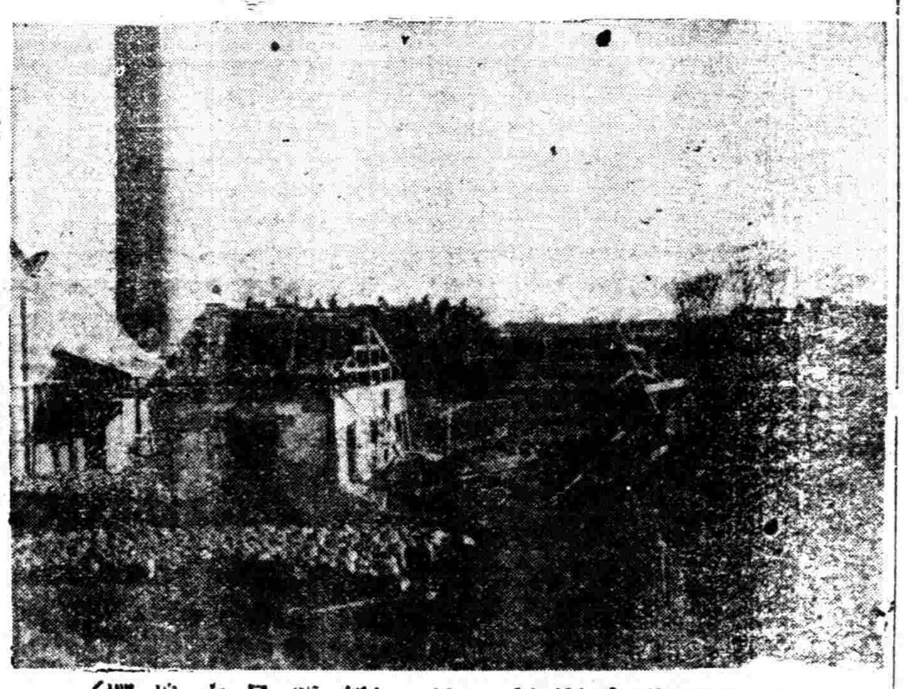

受震後之硝鏹廠

龍華烘藥庫爆炸以後 (新聞見本埠欄)

黃埔大慘案之經過

▲軍校反共離校學生團又一報告

黃埔中央軍事政治學校反共離校學生團來稿云，共產餘孽張發奎黃琪翔，因緣時會，興師廣東，包藏禍心，背叛黨國，以遂其搗亂革命策源地之野心，肇亂之始，黃逆即派重兵包圍本島，以機關槍大砲向軍校手無寸鐵之官生，肆行橫射，生等陷於四周反革命窮凶暴厲之武力重圍中，乃奮不顧身，毅然以血肉之驅，徒手邁進，以與獸兵抵抗，卒賴堅忍不屈之力量，衝決槍林彈雨之網羅，脫險而出，間關千里，適至前方，此中經過，海內外同志多未能明其眞相，茲請一詳陳之，

A慘案經過之內容

一、慘案發生之情形　生等回想十一月十七之慘變，心弦震蕩，痛悼不勝，蓋事變之來，起於倉卒，急雷迅電，措手無及，時值十一月十七日午前八時，生等方請課肆業，從容增坫，忽聞槍聲作於江浦，繼以巨砲，震動屋瓦，復據報告，獸兵千餘，蟻集上陸，占領高崗，放列砲位，並派重兵分三路向埔校進攻，取包圍形勢，劍拔弩張如臨大敵，於是全體官生緊急集合，籌商抵抗，無如埔校歷年所蓄械彈，均已於北伐討賀之時，提繳總部，其新購軍械均經封鎖，全島所儲存者，不過粵槍百餘枝，子彈千餘發，備警戒之用而已，

當茲千鈞一髮火網極密之時，官生等計無所出，惟知奮不顧身，以徒手與獸兵搏戰，當有同學多人，以死力奪得敵槍十餘枝，復以校內搜得衛兵槍枝十餘桿，立即散開向獸兵迫擊，鏖戰二小時之久，兩方各有死傷，卒以衆寡不敵，勢且同歸於盡，於是李教育長揚敬乃出而制止，喝令逆軍停止射擊，旋與逆團長調協，逆軍即蜂湧入校，肆意搗毀，縛隙窮搜，官生寢室刧奪一空，衣履錢物統被掠去，同時佔居校舍，驅逐官生，使露宿於操場，夜露凝寒，瘦楞志沮，既痛死者，行自念也，此中慘狀可忍言耶，此逆軍中路進攻埔校本部之大略情形也，

其第二路進攻平岡校舍，彙有砲艦掩護，逆軍既上陸，即佔領平岡烈士墓高地，以機關槍對准平岡校舍掃射，平岡同學有十二人，仅得衛兵槍枝，即奮前抵抗，與逆軍一營之衆作殊死戰，以冀奪回烈士墓高地，經過一小時之久，當場斃逆軍連排長數人，士兵傷斃十餘，而我同學亦有數人飲彈而殉，扶傷者亦數人，輕傷亡過半，僅餘三人，猶奮戈殺賊，鼓勇而前，敵人為之氣奪，嗣經雙方調協，始將槍枝繳去，此一役也，我平岡同學中機槍流彈而亡者約廿餘人，痛哉，

其第三路由黃埔長洲上陸，駛攻蚨蝶岡預科校舍，以機關槍數十枝，亦佔領重地，與逆軍抗戰，鏖戰數小時，死傷如積，旋奉校令將武裝解除焉，

(二)逆軍之兇殘　當鏖戰正酣之際，逆軍四出追逐徒手官生，肆意射擊，同學倉皇無措，被迫投江而死者極夥，無端屠殺者六十餘人，事變粗平，

是役官生死傷人數．計殉難者百餘人．重傷者三百餘人．其被暗殺及被捕者亦數百人．

張黃逆軍素稱鐵軍之譽，乃此次居心倡亂，偽毀總理手艱之黨校，以破壞國民革命武裝勢力之策源地，覺至行如奔豕，暴如貪狼，先之以屠殺，繼之以搶掠，使先總理艱難締造之黨校，摧毀無餘，物質上之損失，已難數計，精神上之壓迫，尤不堪言，同學之殉難者即薄葬之，衣履之稍完者即搜剝之，其無人道，無紀律，實較楊劉為尤烈，而猶侈然以護黨軍自命，誠吾國革命史上玷辱之一頁也，

B慘案發生後之黃埔軍校

一、拘禁同學與軟化毒謀　逆軍已據黃埔，乃以重兵監禁在校同學，張逆並時唆使其走狗以甘言誘引，對於革命領袖肆加毀謗，以圖消失同學對於本黨忠實同志之信仰，而入於其軟化之局中，其悖逆無恥，可恨孰甚，

二、消滅黃埔之計畫　張黃二逆心懷異志，蓄謀叛逆，與共黨合同為亂黨已非一日，故欲破壞國民革命，僭竊本黨，以達到最後之成功，乃不得不出其全力，以摧毀國民革命武裝勢力策源地之黃埔軍校，故發難之日，即以包圍，肆行屠殺，復將教育模型書籍焚毀一空，其對在校同學則多方壓迫，泊潮汕討賊軍興，張逆復以護黨偽言煽惑生等，冀為其出死力，我同學即以訓練有素堅確不搖，張逆計無所出，老羞成怒，乃以埔校加緊戒嚴，欲以武力迫令生等參加逆軍隊伍，開赴東江，抗與義師，我同學感於環境之萬分惡劣，多乘間紛紛離校，現在校者亦無時不欲急脫險地，惟逆軍防範極嚴，加以資斧缺乏，故暫未成行，

美國新預算已交議

軍費大增加

路透社七日華盛頓電　柯立芝總統已以下屆財政年度之豫算案提交國會，計美金四．二五八．七九三．七六五元，柯總統所贊成之總數，超過上年二二四．二二二．六四一元，超過本年一一八．六四九．二九〇元，最大之項為國防費，共六四五．〇〇〇．〇〇〇元，較上屆豫算案增二〇．〇〇〇．〇〇〇元，多由海軍工程陸軍營房及繼續進行航空軍五年程序之故，如國會贊成此豫算案，則一九二八年海軍經費將為三四七．〇〇〇．〇〇〇元，計增四八．〇〇〇．〇〇〇元，陸軍項規定徵募兵十一萬八千七百五十人，此數視目下稍增，另置軍官一萬二千員，商部所計畫關於燈塔航空路線，其經費亦經規定，海陸軍航空隊經費，使海軍得於五年程序內規定之飛機千架中分有六百九十六架，陸軍則有一千八百架，禁酒經費因減政之故，約減六十萬元，一九二八年在建造中之軍艦，有潛艇兩艘，巡洋艦八艘，其中有兩艘又於一九二九年告成，

彈劾政府案否決

麥克唐納爾

路透社七日倫敦電　反對黨領袖麥克唐納爾今日在下院動議彈劾政府，責政府漠視礦工苦楚與失業之問題，並斥首相於十一月十六日被詰問時，不答一詞，侮辱反對黨，首相包爾溫起而駁斥蔑視國會生活中之禮貌一說，又謂國會工作增多，而首相時間有限云，商部大臣稱，礦業固感困難，但傳言實屬過甚，煤價雖不美滿，而出口貿易確已加增，兩年內礦工失業者已減少一萬四千八云，下院以三四七票對一四二票打銷反動黨之彈劾動議，

英下院討論華事

路透社七日倫敦電　保守黨洛克爾因中國海面盜風愈熾，今日在下院請政府於下屆海軍預算案中有多派砲艦駐於中國之規定，海軍大臣稱，新砲艦一艘業已遣用，尚有一艘，本月可用，明春亦可服役，其餘二艘，惟此四艘不能用於多盜之大海，至於大鵬灣常駐一艦以弭盜劫之議，當道已有時照此辦法，但英國在大鵬灣永置管理權，則非所宜，此事已由駐華總司令部愼重考慮，政府現所採行者，為彼等認為應付事態之最善方法云，海軍大臣又稱，現有若干艦已屆爪代之期，但仍留用云，

路透社七日倫敦電　保守黨密封爾今日在下院問英政府知否中國與某國所談判之條約中條款性質，此項條款，或將成中英條約期滿時之前例，外部次官答稱北京政府曾提出修正對法比日本與西班牙條約之問題，談判曾經開始，但未聞有實在進步，英政府已知談判大旨，此後對此問題當予以愼重之注意云，

調停波立爭執

聯盟行政會
指派荷代表為調解人
核准新聞業大會報告

路透社七日日內瓦電　國際聯盟行政會會場中今日人甚擁擠，蓋預料將討論波蘭與立陶宛爭執也，立陶宛總理陳述立陶宛案情，波蘭外長答辯，立陶宛境內對波蘭行戰爭狀態之存在，此為禍根，今依照會章第八條，請求行政會銷除此種事態，行政會指派荷蘭代表為波蘭與立陶宛間爭執之調解人，

路透社七日日內瓦電　國際聯盟行政會今日核准新聞業大會之報告，有代表數人甚重視該報告書改善世界電話電報與無電線交通三條陳，報告書尤注意者，為日內瓦與倫敦間之交通，故此問題已交國際聯盟交通委員會審查，以便採行必要方法，哥倫比亞日本中國與加拿大之代表皆發言贊同，英外相張伯倫稱，渠返倫敦後，當考察辦法，以實施此議云，

路透社七日日內瓦電　國際聯盟行政會今日在此開會，討論鴉片委員會之報告，德外部長史特萊斯曼宣稱，俄德非僅有一德專家被舉加入總部，未便批准一九二五年日內瓦鴉片公約，意代表史西亞約拉稱，如聯盟秘書處社會人道股辦理總部之公牘事務，則意國可批准鴉片公約，日代表安達稱，意代表之建議如能獲鴉片公約之批准，則日本願接受之，行政會旋從安達之動議，決議請聯盟委員會之一審查意國之建議，

俄共黨大會要案

路透社七日莫斯科電　共產黨大會今日一致通過議案，囑中央委員會設法增進蘇俄與他國勞工間之聯絡，及蘇俄與資本國間之經濟關係，並繼續鞏固俄國之防衛能力，大會又發表其意見，指特羅資基所統之反對派已成反對蘇俄之份子，史丹林在會場中發言要求反對派完全而不附條件之降服、

今晨要電

中央社八日南京電　武漢衛戍司令權限，軍委會飭胡(宗鐸)照淞滬制定辦理、

中央社八日南京電　何民魂呈國府，據報各縣禁煙，人民反受騷擾，請撤禁、

中央社八日南京電　晉軍在滬購大批望遠鏡，由漢運晉、

中央社八日南京電　二十六軍克宿遷，佔領灣，逼臨沂、

中央社八日南京電　財部加派張兆棠為武漢臨時財政整理委員會委員、

中央社八日南京電　奉張憤直晉軍大敗，急在德州保定布防，並派人向晉方乞和、

中央社八日南京電　國府八日通令軍委會，外法交各部，大學院，蘇省政府暨甯滬市政府，遵照菸酒印花、

中央社八日南京電　奉天日本會劇變，聞係某軍謀倒戈，楊宇霆倉皇回奉，即此故、

國民黨之民權主義于間接民權之外復行直接民權創制複决罷官諸權　上海特別市黨部宣傳部

而其痛苦無告、則殊非言語所可形容也、我武裝同志冒危難、犯險阻來集中革命策源地之黃埔、將以求得革命之理論與技術。以致用於黨國、求中國之平治、世界之大同、其意義之忠實、精神之貫徹、宜爲海內外同胞所共鑒、乃不幸叛逆爲亂、變起倉皇、致黨國菁英、橫被屠殺、（革命前途之深長隱痛、可無待論、有志同胞皆當同聲痛悼者也）革命前途、不寒而慄、玆生等已陸續脫險來杭、組織反共離校團、繼續奮鬥、惟念黨國紛歧、大難未已、前途瞻望、惶懼殊深、願我親愛的同志同胞們、一致主張、雪此奇恥、壯我綱常、黃埔之幸、亦本黨之大幸也、

特別委員會成立之經過

▲謝持・許崇智等再告同志書・

上海中央社云、中央特別委員謝持、許崇智、鄒魯、居正、傅汝霖、昨發表告同志書、詳述中央特別委員會成立之經過、交本社發表、玆錄其全文如左、

委員某等自十一月念九日發告同志書、陳中央特別委員會之經過、而於事實之詳細、尚從略焉、連日同志紛來、要求將當日中央特別委員會成立之詳細宣佈、而尤注意汪精衛同志等與中央特別委員會成立之關係、某等義不獲已、用再詳陳諸同志之前、

中央特別委員會之成立、雖由寧滬漢三方之合併、但南京清黨之後、最初祇有寧滬合作之議、及武漢清黨、乃由漢滬合作之議進爲漢寧滬合作之議、終至於滬寧漢成立中央特別委員會、其經過有足述者、

滬方中央黨部之成立、其主要目的全爲清黨、並曇向粵方中央（寧漢中央黨部之前身）各同志表示共產黨脫離本黨之日、即黨部歸於統一之日、故當北伐軍底定蘇浙、將行清黨之時、某等除組織工界聯合總會以分共產黨之敵勢外、復決定黨務統一之辦法、四稱、一、恢復第一屆中央執行委員會行施職權、二、粵滬兩方之第二屆執行委員會合併行施職權、三、滬粵兩方中央黨部分別舉出相當人數、籌備第三次全國代表大會召集事宜、四、由滬中央黨部宣言清黨目的已達、自行結束、不料四月十二日、寧方清黨、同時查封上海環龍路四十四號之滬方中央黨部、其事雖未嘗見諸實行、而滬方中央黨部雖欲自行結束而不可矣、寄旋寧方中央黨部成立、各方同志以寧滬皆一致清黨、黨務應行統一、於是提議寧滬合作、寧方中央執監委員如胡漢民吳稚暉李石曾蔡元培蕭佛成古湘芹鄧澤如丁維汾葉楚傖諸同志、亦連名函約滬方同志往寧、以瞻望總理墓地爲詞、實謀黨之統一、某等乃以非正式手續、提出所決「一」「二」「三」三種辦法、相商、（但將粵滬兩方之粵字改爲寧字而寧滬兩方）及張繼同志由日本還國料前赴南京返滬、攜胡吳蔡鄧李蕭古丁葉各同志復函、（函中各人雖不全署名函末聲明某某因某事未到故未署名、但悉同意、）謂採取最無痕跡之辦法辦理、蓋取第三種寧滬中央黨部舉出同等人數籌備第三屆全國代表大會之辦法也、函末並云如同意、即請派人赴寧協商進行、滬方中央即派覃振劉積學爲代表、偕張繼同往寧協商、寧方委員胡吳諸同志仍屬一致、惟云俟蔣介石同志回寧參與、即可見諸實行、乃蔣介石同志自前敵還京、遽行宣告下野、寧滬合作之事因而未能實現、然在此醞釀中、已爲寧漢滬合作之進行矣、

當武漢醞釀清黨、滬方同志即由許崇智同志派人蠶赴漢口催促實行、並商黨務統一辦法、隨得汪精衛同志復函、主張滬漢合作、提出意見二點、一、漢滬同志開預備會、充分交換意見、二、漢方開第四次執行委員會請西山會議諸同志加入工作、聲明除中央黨部須俟第三次全國代表大會決定外、其外各機關一律均可參加、當時滬方同志復汪函、對於第一點開預備會完全贊成、並要求寧漢滬三方合作、以謀本黨同志之大團結爲主旨、而於第二點認爲不當、故復函中並不提及、但另提出前與寧方協商之三種辦法向汪精衛同志協商、關於蔣介石同志下野、寧漢合作之議亦起、譚延闓孫科二同志以代表漢方同志資格、由潯而寧而滬、爲漢寧滬合作之進行、在滬與某等疊次談話、均主張集合漢寧滬三方同志澈底研究大團結辦法、譚孫二同志、即偕汪精衛李宗仁朱培德李烈鈞諸同志再來滬、于右任程潛兩同志相繼至、集合漢寧滬三方面代表協商、初則分頭接洽、各方一致、乃於九月十日下午、在武定路鴻慶里張靜江同志家、商定於次日開正式談話會、由漢寧滬三方中央黨部各推負責代表若干人列席、並決定在戈登路伍梯雲同志家開會、九月十一日上午、三方代表到會、推譚延闓同志爲主席、以莊嚴之儀式、宣告開會、恭讀總理遺囑、開議辦事、議決各案如下、

（甲）關於黨務者

一、組織特別委員會、統一黨務、

二、特別委員會由寧漢滬三方共同推定若干人爲織之、

三、漢寧滬三方中央黨部、將其職權委托於特別委員會、

四、特別委員會除行使中央執行委員全體職權外、應負統一地方之中國國民黨黨部、並籌備開第三次全國代表大會、最遲十七年一月一日開會、

五、特別委員會委員三十二人、候補委員九人、三方共同提出、寧漢兩方面將全體人名、由中央執行委員會臨時會議發表之、上海中央黨部、亦同時將全體人名發表之、

六、中央各部長人選、由特別委員會決定之、

（乙）關於政府者

一、寧漢兩方面政府之合併、及改組方法並人選、如政府委員、二、各部部長、三、軍事委員會委員、四、由特別委員會議決定之、

（丙）統一宣言、推汪精衛譚組庵蔡元培謝持起草、是日爲正式談話會之第一日、應注意之點有三、

（一）公約所商事件、其決定方式、不取表決手續、以全體一致爲定、免有多數壓少數之嫌、凡議一事、如有一人提出異議、即再討論、必以無一人異議始止、此公約不特此次談話會始終依據之、即中央特別委員會至今猶守此公約、

（二）討論「甲」之「五」項時、原草案係「寧漢兩方面將全體人名由第四次全體中央執行委員會發表之」、而寧方同志以不承認漢方第三次全體中央執行委員會之故、因之不能承認第四次全體中央委員會、主張寧漢分別開中央執行委員會發表、兩方同志相持至烈、後刪去第四次字樣、改爲臨時會議發表之、決定以後、李石曾同志仍請保留、待至次日決定、以便退商於未列席之寧方同志、次日即九月十二日繼續開會李石曾同志報寧方同志意見後、始如上文決定、是第四次中央全體執行委員會、寧方同志堅不承認、而漢方同志之代表亦已不復爭持、此即某等書所云互相退讓互謀補救之一事也、則今日猶高唱所謂第四次全體中央執行委員會者、何曾眞爲黨爲法統之爭、實則別有用心而已、

（三）宣言起草委員四人、又互推汪精衛同志起草、

九月十二日開第二次談話會、除決定昨日「甲」案之第五項外、推定特別委員及候補委員、漢方推出特別委員譚延闓、孫科、何香凝、于右任、朱培德、程潛、候補特別委員、顧孟餘、陳公博、甘乃光、寧方推出特別委員李宗仁、李煜瀛、蔡元培、王伯羣、伍朝樞、李烈鈞、候補特別委員褚民誼、繆斌、葉楚傖、滬方推出特別委員林森、許崇智、謝持、居正、覃振、鄒魯、後補特別委員茅祖權、劉積學、傅汝霖、寧漢滬三方公推特別委員汪精衛、胡漢民、張繼、吳敬恆、戴傳賢、張人傑、蔣中正、唐生智、馮玉祥、閻錫山、楊樹莊、李濟深、何應欽、白崇禧、右特別委員二十名、候補特別委員九人、均一致通過、是日談話應注意之點有二、

（一）漢方所推特別委員候補委員各名單、係汪精衛同志親筆寫錄所提出、

（二）會畢時、汪精衛同志特向蔡元培謝持說明伊起草宣言大意、

九月十三日、第三次談話會、決議案如下、

（一）任特別委員會中公推五人、代行監察委員會職權、關於人選、由談話會商定、發表手續、依照關於第五項辦理之、

（二）公推特別委員張繼、于右任、何香凝、李煜瀛、蔡元培、五人代行監察委員會職權、

（三）抽籤定特別委員及候補特別委員次序、

上列三次談話會、列名者爲汪精衛、譚延闓、伍朝樞、程潛、鄒魯、葉楚傖、李烈鈞、王伯羣、謝持、楊樹莊、許崇智、張繼、覃振、于右任、居正、茅祖權、劉積學、甘乃光、傅汝霖、李宗仁、張人傑、蔡元培、繆斌、李煜瀛、褚民誼、孫科、朱培德、右列有須注意者、茅祖權、劉積學、傅汝霖、甘乃光、繆斌、第三日始行列席、汪精衛則第一日第二日均列席、惟第三日開會未到、而此三日中之談話會、實以第一第二兩日爲最要、蓋結一黨務合併政府之辦法與人選、皆于第一第二兩日決定、汪精衛同志固親列席贊成之、聚漢寧滬三方面、代表同志于一堂、正式討論之日、結果至爲圓滿、遂一致於九月十四日專車赴寧、十五日漢寧兩方同志在南京成賢街中央黨部開中央執監委員會臨時會議、滬方同志在南京紫金山總理墓地開中央執行委員會、分頭一致、將三次談話會之結果、正式決議通過、同志發表、特別委員會於焉產生、此特別委員會成立之詳細情形、而汪精衛同志與特別委員會之關係亦具見於此、某等區區之誠、除全爲黨謀統一外、別無二心、及其他作用、不圖至今尚須詳述事實以告同志、非謂今日詳告爲不幸、乃謂今日因黨之不幸而後舉以詳告爲不幸也、雖然、吾黨同志覽此、黨事之是非或能大明、並附特別委員會成立之宣言于左、以爲玆文之結論、（按特別委員會成立宣言已早載本報、玆從略）謝持、許崇智、居正、鄒魯、傅汝霖、十二月六日、

蕪湖要訊

▲三七軍增兵防堵王天錫部……臨時軍事費鹽稅附加將開辦……各縣對擬借十七年丁漕無辦法

軍界消息、三十七軍第一三兩師、奉令防堵前十軍王天錫羅啓疆兩部、制止其由贛入粵、與張黃聯合、刻下前鋒已越過烏溪小丹陽、向宣城合圍、烏溪等處商民、已逃避一空、當局爲迅捷結束軍事、又令調三十七軍獨立團第二營馬營、於昨晚由安慶乘楚祥差輪開來、今日續運前方增援、至十軍方面、[illegible]楊勝治軍長一部、仍分駐小丹陽一帶、表示服從中央、王羅兩部在宣城籌借軍餉五萬元、略有騷擾、一說該部已過宣城多時、三十七軍在安慶蕪湖開敷[illegible]話、以利戎機、

軍委會特派衛彬許尚坡吳毓琦三人來蕪、向財廳駐蕪辦事及習特派員提取軍費、發給西征各軍、並派定爲衛彬駐皖特派員、專司催提中央各項稅款之責、

第九方面軍方振武軍長、因奉中央電召赴寧商議部加入津浦線北伐、特於昨日乘志大差輪過蕪赴京、至其所部軍隊、則聞現駐德安廣水一帶、

省政府前次通令六十縣、擬借十七年丁漕二百萬元、近悉各縣以民窮財盡、均難張羅應命、宣城縣長孫傳軒、昨並通函各縣、徵詢對此事之意見、

皖禁烟局長胡叔麒刻由省請來憲兵一連、襄辦禁烟事宜、迄無交代消息、部委雷慧劍已電部請示、捲菸總稅局長徐希元現亦不能開征、靜候部令解決、

皖岸鹽引加征每石二元之臨時軍事費、各界反對甚力、金融維持會等團體已呈請省政府取消、惟省政府已派張樹勛來蕪專辦此事、恐難有效、

民生中學訓育主任宮喬岩、前次被公安局逮捕、經各方營救說項、已於六日將宮釋放、學生會特整隊到該局鳴爆歡迎宮氏出獄、并送之返校、沿路大呼「反對基督教、打倒文化侵略等口號、

商民協會刻有兩個籌備處、請公安政訓處出爲調處、雙方混合組織、以期大小商人團結一致、共謀本身釋放、已定八日開全體商民大會、共商組織籌備、

三十七軍特黨部前派何振剛等七人來蕪、指導組織三師黨部、刻因三師執監委員已產出、特於昨日乘輪返省復命、

部委陸吉甫來蕪開辦全皖煤油特稅、業已設局辦公、五日起開徵稅款、照六析實收、聞將在安慶蚌埠兩處設立分局、沿江各村鎮設立檢查所若干處、

財部飭屬努力征收

▲勿信謠言　▲稍涉弛懈

國民政府財政部長孫科昨以代電通令所屬各機關云、吾黨仔肩至爲重大、西征北伐、既賴武裝同志效命疆場、輓粟飛芻、尤望筦權員司盡心職守、稅源已裕、士氣方張、安危之機、內外與共、科自長財衛、規定軍政各費賴我同寅協恭努力、源源解款、共濟艱屯、大局悄安、實深嘉賴、邇因國是未定、謠言紛起奸宄擅搖煽之能、護愿萌退避之念、在職人員稍涉弛懈、國家收入即爲減縮、此數日中影響於財政甚大、須知男兒以身許國、艱險在所不辭、風雨鷄鳴、豈渝壯志、雲薪嘗膽之會、不足以引爲灰心者也、況黨國問題解決有日、樞府基礎至爲鞏固、流言妄語實屬無根、望我同寅、務本先總理畢生奮鬥精神、對於徵收職務、益加努力、以裕國課、而竟全功、本部長將以報解之多少、而定成績之殿最焉、除分行外、仰即便遵照、切實妥籌報解、毋違、

馮玉祥照護老疾殘廢

▲令豫陝甘三省政府切實辦理

中州社訊、國民革命軍第二集團軍總司令馮玉祥、自率數十萬革命健兒、拯豫陝甘三省民衆於水火之後、對於社會一切興革命事宜、雖在軍書旁午之秋、仍處處與民更始、領導民衆、切實進行、其對於工農之各種設施、與革除種種陋習封建餘毒之表現、不一而足、最近復以各地老疾殘廢之人、仍缺照護安養之方、殊有乖於人道、在此青天白日旗幟之下、實不應有此不幸之事發現、故特飭豫陝甘三省政府、迅在各地成立養老殘廢院、收留各地老疾殘廢之人、俾有衣有住、以免餓死、令云、

爲令行事、查廢疾有養、爲社會救濟事業之要圖、豫陝甘三省、因軍旅亟興、設施未遑、對於殘老廢疾之人、極缺照護安養之方、須知衰廢無告者、任其凍餒道塗、委壤溝壑、固乃爲政之恥、亦屬地方之羞、況此種窮苦之人、並非外人、乃縣中之父老、尤不忍漠然視之、各縣城鄉、不乏殷實住戶、只在少節酬酢之資、香燭鞭炮之費、即可舉拯濟衰殘之實、其捐輸標準、應按照各戶所有土地之多寡、分定等差、凡管業在五十畝以上者、令歲輸養老暨殘廢院經費若干、百畝以上者加倍、二百畝以上者更加倍、依次累進增納、務期於最短時間、使地方因殘廢失其生活能力之人、及五十歲以上衰殘無養者、皆有衣、有食、有住、以免餓死凍死、計一縣之中、盡量收容、不過百人耳、所費之欵、當亦不巨、勢在必辦、合亟令仰該省政府迅飭所屬各縣、詳細調查、妥定辦法、限期辦成、不准推諉、不准敷衍、並不准遲延、各縣辦理情形、隨時呈核、視其辦理如何、以爲考核等第、務速辦理爲要、切切此令、

四路總指揮部政訓處要電

▲主張鎮壓共黨

（銜略）公鑒、此次唐逆叛變、經我軍進剿、皖鄂二省先後克復、三湘底定、即在目前、黨內糾紛可以迎刃而解、默念前途不勝欣忭、惟北方軍閥尙據幽燕、共產黨徒四處暴動、望各武裝同志、在西征勝利以後、一面努力北伐、一面鎮壓共黨、以期早日完成國民革命、實現三民主義、臨電神馳、伏祈垂察、國民革命軍第四路總指揮部政治訓練處叩、

▲反對延長比約

（銜略）公鑒、北方軍閥張作霖盤踞幽燕、濫借外債、以爲頑強抵抗我軍之準備、近復不惜延長中比滿期條約、向比國商借鉅欵、我國民政府業經通電全國、奮起力爭、並令外交財政兩部警告比使、嚴行否認、本處工作人員誓盡力反對、以爲我政府後援、望全國同胞、一致速起、黨國前途實利賴之、國民革命軍第四路總指揮部政治訓練處叩、

軍委會特派員到杭接洽籌款

國府現因北伐軍需孔急、便於接洽籌款起見、軍事委員會經理處特派審核股長胡禮同爲駐浙特派員、玆聞浙江禁烟局、已接得公函、玆將其原函照錄如下、逕啓者、玆因西征北伐軍需孔急、特派本處審核股長胡禮同爲本處駐浙特派員、以資接洽、相應函請查照、至紉公誼、並聞胡特派員業於昨晚到杭帶同隨員十餘人、寓西湖飯店、曾與禁烟總局作一度接洽、並飭該局積極進行禁烟事宜云、

南京市之財政

南京特別市政府及所屬各機關、每月經常費支出需十二萬餘元、而建設費尙不在內、但收入則僅四萬元不足、每月不敷之數、均蘇省政府補充、以資挹注、最近已由中央規定市府經費月支十萬元、除市收入不足外、悉由省政府補助、依此議決案、是與原有支出已減少二萬餘元、事實上非極力節減不可、但十一月份該府之支出、竟達十三萬八千八百一十七元八角九分八厘、內有建築及公安局冬季服裝等費支去二萬餘元、此均爲臨時支出、

蘇農廳注重調查

江蘇省政府農工廳令各縣縣長云、爲令遵事、查各國農工政策之設施、皆先從統計調查入手、本廳負調濟勞資保育農工之重大使命、爲一省農工行政之最高機關、對於各縣縣立農工機關農工團體、以及食糧棉花之產量等項、自應詳加調查、俾資依據、特行規定表式六種、仰該縣縣長限文到半月內迅將所轄區城按表切實調查塡明具覆、事關農工要政、毋得延誤干咎、切切此令、計發縣立農事機關調查表農事團體調查表、縣立工事機關調查表工事團體調查表、食糧產量總計報告表棉花產量總計報告表、

周頌西之政聲

廣東茂名縣前任周縣長頌西卸任後、因辦理交代、暫還外寓候渡回省、茂名各界以周縣長自抵任後、頗能以廉潔自持、常般般然注意與人民合作、所有整理團務釐飭僚屬及辦理地方各事、尤能認眞整頓、在革命政府治下之官吏不可多觀、玆當卸任、茂名各界特製錦送行以志去思、其軟額文爲「公正廉明」、聯文爲「十年讀書、不忘好學誨人、具見儒生本色、一行作吏、祇矢愛民勤政、非同官樣文章」、

南京短簡

▲葉開鑫部第四十四軍二師第五團、昨開往下關、待輪上駛、

▲第二路總指揮部現在雙聖庵設立無線電話隊、

▲財政部呈國府、以部委漢口內地稅局長張宏復、被鄂省政府認爲盜用印信、已移交軍法辦理、請令程李兩總指揮訊明釋放、

▲第十三軍教導團及該團盒子砲隊、昨在太平門外演習野外、

▲國府任命粟顯揚張兆棠爲軍委會經理處副處長、雲大選爲軍委會審計處第三科長、又准伍部長呈請任命彭晟朱世全黃友敢吳建邦魏艮聲何永亮爲外交部科長、

▲故軍長馬祥斌追悼會定十八日舉行、

▲獨立第五師設立駐京辦事處、委孫瑞璜爲處長

▲江蘇省政府六日例會、因不足法定人數、未能開成、鈕永建主席令第三科通函各委員、於七日下午三時開臨時會、討論重要事宜、

▲財政部發表派許濟爲江西鹽務緝私局長、劉祖漢爲兩浙鹽務緝私局長、

▲中央軍官學校特別班學生五百人、昨移駐砲標官房、

▲第一路總指揮部特務團第三營移駐夫子廟、由營附胡寶珍率領、

杭州短簡

▲外海水警局長來偉良昨奉民政廳令飭調省、遺缺由何敬之主席介紹王文翰接充、已由省委會通過、頒發委狀、飭令尅日到差、

▲省黨部省政府爲感化反動份子起見、組織反省院、業經成立、昨由省政府令飭公安局迅覓適當屋宇、以作該院院址、

▲杭縣商民協會改爲市商民協會、其所屬各業分會尙未積極改組、昨由市商協會籌備處派員通知各分會、統限本月二十日以前改組成立、

▲省垣當局奉令籌募二五庫券、各紳富認繳者固多、而意存觀望者亦復不少、昨由陳廳長會同蔣縣長章局長函致各紳商、倘再借端延宕觀望不前、惟有登門要求、爲國籌餉、

▲財部以浙省捲烟稅款報解極少、特派烟酒處副處長王曉籟於今日來杭、與蕭局長接洽提催、以應要需、

▲拱埠鼎新紗廠因廠主高懿丞不願復業、致二千餘失業工人生計無着、閘工人代表李芸定明日赴滬、向蔣總司令當面請願、爲二千餘失業工人請命、

▲軍事廳昨接長興王縣長電告、該縣匪氛益形緊張、人民相率遷避、請速派大軍往勦以靖地方等語、並聞該縣因匪徒逼近城邑、昨已宣告特別戒嚴、

▲黃埔同學會招待所原在薦橋路幽賽會館、現因黃埔生由粵被迫來杭者有百餘人、原屋不敷居住、昨已移至蒲場巷前某師司令部爲所址、

各地新聞

蘇州

◎縣政府議辦驗契

本邑田房典賣各契、曾於民國二年冬、奉令由縣查驗、每契徵收契價一元、手數料二角、歷期年餘始特設驗契處、經縣署得竣事、連同展限加征、除去手數料外、共征收銀幣十五萬二千七百二十五元另、現省政府財政廳又令續辦驗契、無論已稅未稅、概行重驗、每契收契價一元五角、註冊費一角、教育費二角、預定徵額二十七萬三百九十元五角、以三個月爲限、分三期繳款、第一期第二期各解三成第四期儘數繳清、縣政府以驗契手續甚繁、且期限甚促、財政廳委派之驗契稽核委員喬雲棟、業已蒞蘇、爰由王縣長於前日午後、召集各耆紳開談話會、討論開辦驗契事宜、簽到僅張一麐潘慮年宋度等十餘人、首由王縣長報告奉令續辦驗契情形、請討論辦法、列席諸紳、以本邑驗契、曾於民二辦過一次、彼時因國體初更、故有驗契之舉、然嘗幾許之手續、始得實行、現値政治革新、依然爲中華民國、似無驗契之必要、且預定徵額、較前屆爲鉅、丁此軍事初靖之際、人民生計已竭、益以二五庫券畝捐冬漕加徵、以及創辦各項雜捐、人民負担已重、實無力再增負担、期限又僅祇三月、於事實上更難辦到、議決由縣政府呈覆財政廳、請求轉呈財政部、准予暫行緩辦、庶人民得以稍定喘息、

◎定期檢查印花稅

印花稅施行細則、原定每年五月十一日檢查兩次、本年政體革新後、因百端待理、故未遵章查驗、現印花稅支局委員改李朝元繼任後、對於推銷稅票、極爲認眞、而省局又委派視察員劉世成來蘇、考核印花稅成績、故由委員按照定章、函請蘇州市公安局實行檢查城內外各商號簿據賬冊、是否一律遵貼印花、聞公安局殷局長、已定本月十一日起開始檢查、並查照歷屆成案、函請蘇州總商會暨各市民公社、派員協助檢查、

◎公安局會議警政

蘇州市公安局長殷石笙、召集各署隊長、各科長、於前日在本局議事廳會議警政、殷主席、首議調查戶口、議決除一面認眞調查外、一面由局定製搪磁巷牌門牌、一律更換、又議街衢間時有瘋犬發現、應加取締、議決責成各崗警見有瘋癇各犬、一律收繳、如有主之犬責令捕回鎖禁、以免妨礙公衆衛生及安寧、又議本局各職員證章現定重行更換、議決改製銀質金色梅花式、中鑲藍磁面、楷書『蘇州市公安局證章』以免遊民假冒、又議各區分所巡官查崗及執行其他職務、應先以電話報告本管區署、以便稽察、而免不假離職、議決照辦、又提議各巡官有家屬在蘇者、准予每一星期內、給假一次、議決由各區署長議訂辦法後、呈請局長核示飭遵、

常州

◎縣政府會計會議

縣政府于七日下午開十六年度會計會議、到縣黨部農民協會總工會各團體代表公安局局長建設局長各鄉鄉政局長等三十餘人、由鄭縣長鄒會計主任主席、核閱各公團編造預算、全年不敷約八萬餘元、討論結果議決先行組織審查會、將各公團所造預算實行審查、何項可減削、何項宜加增、一面設法開源、以期收支適合、當推定鄒會計鋆爲審查會主任、莊中希徐哲東孫有光閔俠卿孫浩生江上梧等七人爲審查員、于日昨在縣政府開始審查、

◎外交會檢查仇貨

武進外交後援會因仇貨捲烟來會登記者已不少、特于七日起派調查員開始檢查、並請公安局派警予以保護、至戚墅堰分會派吳光福赴該鎮籌商經費、該鄉鄉政局長對于地方事業頗願補助云、

◎城西大火警

西門外新橋下碧霞弄草蓬林立、七日北民方允久家因炊午餐致火星落于灶旁之積薪中、延燒草蓬、當時西北風緊、火星亂飛、左近草蓬遂到處著火、霎時間延燒者共四十一家、鄰近譚姓房屋幸救火會竭力保護始得保全、

無錫

◎緝私營長被暗殺

蘇浙鹽務緝私營駐錫第七營營長范克（明德）、自今歲四月間奉委來錫接事、迄今甫越半載、與地方人士感情頗洽、不意於七日上午一時餘在營部臥房中突遭仇人暗殺、頭部中兩彈而死、實爲邑中破天荒之慘聞、玆將其情形詳誌如下、駐錫緝私第七營營部在東門外亭子橋許雲軒宅內、范營長之臥房在廳樓左廂中、是夜有仇人甲乙兩人、一高一矮、自前門混入折入灶下、跨過窗檻、循小弄而開范之房門入內、用盒子砲開兩响、擊中右太陽穴而死、地板亦被擊成洞、營部軍需龔孝莊在頭造樓上臥房聞聲出、視見天井中有長短黑影各一個、疑是竊賊、當在樓上將紫砂茶壺擲下未中、黑影即遁去、當即下樓呼喚衆人、赴各處搜索、未見賊迹、因范營長臥床未起、即入內詢問、見鮮血滿床、業已氣絕身死、始知被人暗殺、各人均放聲大哭、當由書記吳襄臣報告第一三四隊長邵黃江三君、並由龔軍需乘早車赴滬、報告營副兼二隊隊長周懷清、並赴蘇屬緝私局報告局長容裔、請示辦法、邵黃江三隊長適頒餉在城、據報後立即奔到撫尸痛哭、當飭書記備文呈報第十三軍第一師司令部、請求飭屬緝兇、請並

示辦理、一面咨請公安局緝凶、宋局長接咨後、當即飭屬一體協緝、營部並報告縣政府請求蒞勘、俞縣長據報後、立委殷承審員偕同沈檢驗吏前往斷驗、驗得范克長四尺六寸、膀闊一尺二寸、胸高七寸、面色黃色、全身膚色微黃、致命額顱有槍子擊傷一處、量圍圓七分深透內污致命、右太陽穴有槍子擊傷處、量圍圓七分深、槍子透至左額角而出、皮破血流、骨均破碎、而眼胞開、口開、十指握拳、肚腹平、兩腿直合、面膚色微黃、穀道有糞污、餘無別故、委係生前受槍子擊傷身死、殷君並查得灶上方磚上有脚印兩個、認爲大有偵探之價值、遂將灶面磚三塊拔下存案以便作緝兇之佐證、並被兇手擕去盒子砲一支、套筒槍一支、該管公安第一支局長朱六才出事後除到場履勘外、並將情呈報公安局鑒核、通令協緝、俞縣長於出事後、即分電中央軍事委員會省政府及蘇屬鹽務緝私局容局長等、請求飭屬通緝、當晚因襲軍需尚未返錫、由邵黃江三隊長電報容局長、請速派員來錫料理營務、范營長因熱心革命工作、對於原籍及家庭狀況、並不告人、以示革命精神、昨日出事後、營部擬報告其家屬、而苦無地址、嗣查得范君於十月十六號在滬向申報館定報一份、寄至蕪湖江北裏安大生藥店范家啓收字樣、營部中人疑范家啓即是營長之胞兄、擬快郵報告、詢問一切、以便辦理後事、

鎮江

□補充團槍決犯兵

駐鎮國民革命軍第九軍第十四師補充團、日前查獲某營犯兵胡標榮、率領同伍多人、至後街公記巷陳王氏家、搶刼首飾、當場被獲、帶部訊問、供認搶刼不諱、隨經轉報總指揮部、今奉回電、略謂該犯兵胡標榮搶刼民財、如果查明不虛、仰即就地槍決云、該團長奉令後遵將該犯兵胡標榮驗明正身、發綁於陽彭山執行鎗斃、並宣佈罪狀、以昭炯戒云

□縣政府嚴厲徵捐

丹徒縣政府陳縣長以前奉省令、徵兩月房捐、以作協助北伐軍費之用、乃延及多日而未收齊、雖經迭限收捐員准期收清、而有少數戶口不願繳納、昨由收捐員報告縣政府、陳縣長以此輩旣不願作此愛國舉動、應用嚴厲手段對待、特票傳抗捐者沂園浴堂主人、萬沅雜貨號主人、居民張康之陸某李某等人、到縣訊問、除判令繳納兩月房捐外、各罰令購二五庫券五十元一百元兩種以爲抗繳愛國捐者戒云

高郵

□土匪擊斃警隊排長

本縣軍警自剿滅海潮菴匪巢後、其股匪散處於東北鄉一帶、勢頗猖獗、日前駐防東鄉之縣警備隊孫排長率領隊兵一名來郵、至警備隊長處領取隊下薪餉、距行至三垫附近、途遇匪徒十數人、各執槍械、該匪瞥見警隊、憤怒非常、先向孫之警隊開放一排槍、彈中要害斃命、孫知寡不敵衆、即鳧水逃命、殊至河中、又被匪徒開放一排槍、將孫擊斃河中、匪即逸去、現聞已由該管警區鄉董等呈縣報案

徐縣長嚴令軍警師緝矣、

清江

□捲烟查驗所長就職

江蘇捲烟特稅局、現委任馬荼釜爲高郵捲烟稅查驗所所長、馬於日前蒞郵、昨晨就職視事、暫租大觀樓客棧爲辦公處、

□俘虜五千人南下

國軍在宿遷俘敵五千四百人、頃已分批起運南下、業已過浦、並由陳軍長電沿途各縣妥爲照料、并預備住食、聞此項俘虜送往湖廣等處改編、

嘉興

□挽留所長之糾紛

新塍鎮代理分所長邵實榮、到差以來、尚能勉力從事、輿情頗佳、以是地方團體、拒絕省委之顏樂道、挽留邵所長、致顏氏三次到新、不能接事、茲悉最近縣政府派科長許核後、偕顏前往、督邵交代、又被一般團體代表所尼止、不能實行、風潮頗爲激烈、聞顏已函省報告、恐將掀起波瀾、

來函

▲杭州學生聯合會來函

敬啓者、茲閱貴報載有「多此一舉之杭州市民大會」一新聞一節、不勝駭異、查十二月五日之杭州市民大會、係本會根據全國學生總會訓令而發起、藉以喚起吾杭民衆聲援甯粵慘案、俾寒西山會議派之胆、而戢共產暴徒之威、迭與杭州總工會、黃埔同學會、負責人員、會同議定、於十二月五日上午舉行市民大會、是日到會人數確達三千餘人以上、蓋僅一中一部一校已有六百餘人之多、其他各校均經整隊參加、工會、黃埔同學會、人員到場者亦何啻數百人、當場有各團體代表相繼演說、語極沈痛、空氣極爲緊張、厥後一致高呼口號、並通過聲援甯粵慘案通電二則、其開會經過情形及宣言通電、日昨已派員來滬、分投陳述、並函送各報館、請予刊登、今日貴報反有傳聞失實之記載、並有多此一舉之字樣、殊爲憾事、夫肅清腐化分子、及懲辦慘案主使兇犯、滬甯各界、均主嚴重表示、則杭州市民大會何得謂多此一舉、貴報係黨立機關報、素持正義、此項新聞想係訪稿誤傳、希即迅予更正爲盼、此致編輯先生、杭州學生聯合會啓十二月七日、

聲明

開設英租界六馬路福中里第三百四十四至六號門牌統一新旅社茲因前東無意營業將裝修全部生財牌號營業等情出盤與統一春記新旅社營業自舊歷十一月十五日以前該旅社人欠欠人及擔保等情概歸前東理直與春記無涉特此聲明

統一新旅社　統一
春記新旅社同啓

遺失股票聲明

啓者今春敝鄉兵燹時遺失大有餘榨油公司優先股第三十九號股票一紙計五股又一百六十五號至一百六十七號股票三紙計三股又普通股一百十號及一百十一號股票二紙計念股兩共計股票念八股已向該公司聲明掛失作廢並補領新股票迭未週知特此佈告

常熟王氏宜彩記啓

新開的 聚豐園川菜館

在廣西路小花園口定於舊歷十一月初二日開張無論零盤酒菜一律照碼八折二十天

電話中央八六六一

大世界游覽儲蓄部存款章程

(甲)活期儲蓄　大洋一元即可儲存、滿一百元期足一個月者贈遊券一張、多則類推、利息按月七厘、每半年復利一次

(乙)零存整取　每月存洋五元（每戶五十元爲限）月贈游券二張定期三年期滿取本利洋二百十元六年者五百廿六元九年者九百九十二元

(丙)整存零取　▲祗贈遊券不計利息　一百元爲一份（每戶以十份爲限）定期一年每份每月贈游券五張多則類推期滿還本二年者月贈遊券六張三年者月贈遊券七張

(丁)整存整取　▲既贈游券又給利息　存洋一百元月贈游券二張定期一年期滿取本利一百十元二年者一百廿四元三年者一百四十元五年者一百八十元

(戊)逐月付息　存洋一百元逐月付息月贈游券一張定期一年每月支息八厘三年者九釐五年者一分

(己)對本對利　存洋一百元定期七年到期取本利洋二百元每月贈游券二張多則類推

(庚)子女嫁娶　存洋二百元定期十五年備將來子女嫁娶之費期滿取本利洋一千元每年贈游券四十張

(辛)長券存款　存洋一千元定期一年年息八釐贈長年游券一張

◎注意　本儲蓄部辦公時間下午二時至十時（電話）中央六〇七七號

切勿指搔

因係危險之習慣也止癢之法可搽如意膏

無論何人皮膚發癢之原因不一而足其中最著者乃是水蝨癩症或者因蚤虱或他種微生物咬及皮膚或出汗太多或襯衣粗糙或日光晒焦均能發癢若用指搔必多害處非但愈搔愈癢更且指甲中之污穢侵入皮膚濕毒由是而起矣如意膏係韋廉士醫生藥局新出之油膏搽之立即止癢潤膚清涼退炎消毒收口如閣下或尊府中有患皮膚各症者如意膏正是適用絕妙良方也宜常備一盒於家中以防不時之需如意膏係裝三角式聽外裹方紙盒僅此一種倘尊處無從購買祈即寄大洋六角至上海江西路六十號韋廉士醫生藥局原班郵奉一盒

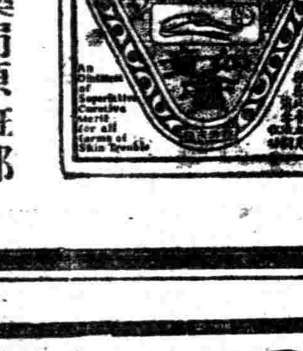

咳

每屆冬令・風厲氣寒・咳嗽易作・新患者如傷風多痰・鼻塞喉癢・劇咳不止・久患者至此變本加厲・痰咳・寒咳・徹夜難寐・

哈蘭士保肺漿・是專門治咳聖藥・功能散寒順氣化痰止咳・新久諸咳・服之・立奏奇效・並製保肺飴藥片功同保肺漿嗜甜味者及小兒服之最宜・

價目
保肺漿　大瓶洋一元七角五分　小瓶洋一元
保肺飴藥片　每盒洋一元

上海四馬路中
太和大藥房總發行
國內外各埠分店及各大藥房均有出售

廣東汽車搬場
常備汽車代客搬場接送嫁粧轉運貨物來往快捷車費低廉隨帶工役裝拆妥當歡迎光顧
每點鐘　大車四元　小車三元　酒資免收
虹口鴨綠路一千零三十五六號廣東汽車公司啓　電話北五千零六十四號

中醫 華秉麿
游上海・即二十年前寓四馬路書錦里名重一時之良醫應診又將三月治法悉本六經故易見功效今寓白克路懷德里二百十一號

羅鑫泉牙科醫局
愛克司光診斷骨內疑難牙患不開刀不拔牙立刻止痛愛克司光專治齒部各症攝片證明施術決無誤受痛苦化學治療無論何種牙痛奇症無不可治可不開刀不拔牙立刻痛止免開刀之苦新法拔牙決無痛苦白金鑲補種牙插牙有托無托全口零粒無不舒適▲診所南京路大慶里口三七四號二樓電話中央六二〇六號

上海銀樓大同業本日門售
赤　每兩洋五十七九〇角
紋銀　一元七角五分

強壯術
茲有輕年西女子來自巴黎精各種按摩術及理指術利血液之循環預防染病請來一試便知如欲到府施術隨請御行趨前敝處爲訪客便利起見設備溫暖之客廳一所法租界霞飛路六四二號聖母院路東首

春生醫院　地址上海白克路成都路口
科目　內外婦兒耳目咽喉時疫各科全備
服毒花柳虛癆疑難險症均極靈效
戒烟　新舊烟癮包戒除根毫無痛苦並有新法注射戒治
樣品　抵五分癮者洋一角　抵一錢癮者洋二角
章程函索即寄

由廣來滬 張吉人星相
寓大世界里首九福號公後福昌北六百念三司

花柳病專門
⊙欲使病毒根除
⊙須就專門醫者
傳染病專家唐斐禮醫師以學理的經驗的特効新法負責根治一切花柳梅毒白濁血尿等症內外兼治除根極洋速射手術敏捷無痛　診所老靶子路一一七號

國貨第一 靈效衛生 廣仁堂藥油
◉發行所上海虹口吳淞路金書里門牌八百五十五號電話北七五四分寄各廣洋雜貨店藥材店烟紙店代售如國內及外埠欲爲經理及批發分銷者格外克己無任歡迎

德國福堡大學畢業醫學博士 李元善
前任福堡大學婦科產科專院醫師主治婦科產科各種難症及內外科備有最新德國電療器械以治癆病癌痛麻木不遂諸病並備最新婦科產科全副手術器械及大手術室以便施行手術及開刀之用　診所靜安寺路跑馬廳對面同福里一三三號　電話西三七九二　門診上午十時至十二　下午二至五　手術室靜安寺路七十號電話西六一三

好景牌香煙
好煙適口景物宜心

嚴定田賦地稅之法定額禁止一切額外徵收如厘金等類當一切廢絕之

黨務

廈門黨部電請通緝顧孟餘陳公博

謂顧陳與張黃串謀叛亂

廈門黨部及民衆團體聯席會議本月五日致電中央國府暨軍委會、請即通緝參預粵變之顧孟餘等、原電如左、中央特委會．國民政府．暨軍事委員會鈞鑒．張逆發奎．黃逆琪翔．勾結共黨．在粵叛亂．應一致討伐．並通緝與張逆串謀之顧孟餘陳公博等．以肅黨紀．廈門黨部暨民衆團體聯席會議歌印．

中央婦女部致國府函

請速爲慘案被誣者止謗

首都公共體育場慘案發生、已逾兩旬、主使人及兇手究竟爲誰、迄未查出、至使本黨忠實同志、多被誣陷、長此以往、實於本黨團結前途、影響殊大、中央婦女部以此事關係非淺、特於昨日（七日）函呈國府、從速查究主使、以代被誣者止謗、原函錄左、

逕啓者、首都民衆於十一月二十二日、在公共體育場舉行慶祝西征北伐勝利大會、因至場軍隊奉到貴府命令、制止開會遊行、致與民衆發生衝突、演成軍民互有死傷之慘劇、自此慘劇發生、迄今幾將一月、罪人未得、眞相莫明、羣情憤激、謠諑繁興、而本黨之忠實同志、多被指爲此次事變之主使人及實施犯、其中不無共產匪徒乘機挑撥、離間本黨之陰謀、若不及早調查、搜集證據、明白宣佈、則本黨分而復合之局面、行將破壞無遺、奸計得售、糾紛未已、國民革命之成功、當有早日完成之希望、深望貴府於最近期間、澈底查明、據實公布、使全國民衆、得知誰爲兇手、誰爲主使、一方面爲死傷者雪仇、一方面爲被誣者止謗、黨國前途、實深利賴、此致國民政府、中央婦女部啓、

上海黨部經濟困難

中央三月未發經費　職員工作努力不懈　昨推代表向中央請示辦法

上海特別市黨部經費、向恃中央黨部按月撥給、近三月來、因來源枯竭、工作進行、殊感困難、雖各區黨部暨日常工作、全恃借貸維持、一般職員生活費、積欠未發、典質度日、饔餐不繼、天寒無衣者有之、住宿無地者有之、但對於工作、照常努力、不敢鬆懈、前次該黨部職員、以長此以往、殊非久計、特推派代表王澄如黃燕赴京請願、未得要領、復推趙澍施公猛、胡健中、鄭子褒面謁中央常務委員蔡孑民、陳述黨部暨職員困苦情形、蔡氏以上海黨部、爲全國觀瞻所繫、歷史悠久、工作重要、未便任令停頓、即函請國民政府財政孫部長暨中央黨部、尅日撥給、當推代表胡健中陳澤華携蔡孑民委員等公函、晉京取款、結果仍未見十分圓滿、日來該黨部幾有岌岌不可終日之勢、昨日執行委員會推周致遠、職員方面推趙澍、施公猛、陳澤華、區黨部方面推賈生良鈕長鏞、錢行素爲代表、向在滬中央執行委員陳述苦況、請示辦法、

總理遺囑

余致力國民革命凡四十年其目的在求中國之自由平等積四十年之經驗深知欲達到此目的必須喚起民衆及聯合世界上以平等待我之民族共同奮鬥現在革命尚未成功凡我同志務須依照余所著建國方略建國大綱三民主義及第一次全國代表大會宣言繼續努力以求貫徹最近主張開國民會議及廢除不平等條約尤須於最短期間促其實現是所至囑　孫文

甯市黨部促軍委會討伐張黃

（中央社）南京特別市黨部本月七日致函軍委會、催促實行討伐張黃、速平粵亂、原函錄左、逕啓者、張發奎黃琪翔兩逆、在粵叛變、擅肇鬩牆、業經我中央明令討伐、並令貴會出師、查該逆等身膺軍職、又係黨員、宜如何矢志效忠、圖報黨國、而乃別蓄異志、妄操同室之戈、欲遂詭謀、擅興箕豆之禍、觀於陳同志濟棠所列之罪五端、劉同志克英所寄之函一件、其甘心受共黨唆使以及賣黨求榮等逆跡、已無可掩飾、跡其所爲、罪大惡極、實屬神人共憤、天地不容、倘不立予掃除、何以對國家而副民望、誠恐該逆等恃有粵援、爲害益鉅、長此不剪、滋患尤深、影響前途、何堪設想、現經敝部第十六次執行委員會議議決、函請貴會、尅日出兵、大張撻伐、行見義師所至、天日爲昭、仁風所揚、渠魁授首、相應函達、即煩鑒核爲荷、此致軍事委員會、南京特別市黨部臨時執行委員會、

市黨部各部工作

青年部　上海特別市黨部青年部昨日因甯公學校罷工事、派韓立德前往調解、又前上海房客公立第一義務學校以南滙藝婦王龔氏捐資興學、請准予備案、給以獎勵、並請移文南滙縣一節、該部日昨已函致南滙縣政府云、又甯波旅滬公學教職員聯合會、呈報該會會員胡逸農於念六日下午無故被六十六號英捕毆傷頭面等情、請求該部援助、已由該部提交執委會討論、俾便函咨交涉署向英捕房嚴重交涉、

工農部　昨日該部致農工商局函如下、逕啓者、查同昌紗廠停工已久、資方於停工前、並未通告工人、亦不給遣散費、致累該廠工友、靜待數日切盼廠方早日開工、而廠方竟未可否、疊經本部勸告設法開工、略給川資、遣散工友、以免凍餒、奈廠方又置之不理、用特函請貴局、以救失業工友、而免流落異鄉之苦、是所至禱、又公共租界電車工會、工潮緊張、派沈傳珍調解、英美烟公司工會、派吳家澤辦理各事、

商人部　該部昨稱南貨業商民協會、呈稱經各委員議決貨價統一、以歸劃一、近日將貨印傳單、分發同業一致遵守、取消減價惡習、以圖永久、而利民生、恐有頑固不化之同業、不肯照行、請爲保障、幷請備案、該部昨已批覆、謂貨價備案、係屬行政範圍、仰呈工商局核辦、又該部前據特別市商民協會、並稱市會代表產生方法、即根據各會邀送入會費之會員人數、以每五十人推出一人、由各會自行選出、至代表大會選舉市會正式執紀委員、當按照市商民協會章程用雙記名投票法、在代表中互選、惟查市會章程第三章第十二條、全市代表大會組織、原定業會各選代表一人至二人、當時因有區會及區分會存在、故業會代表人數、不得不加限制、現區會區分會旣已取消、則業代表似擬予變通、按照五十會員推出代表一人辦法、以期能產生第三章第十五條所規定之市會職員、是否有當、幷祈核示遵行、曷勝翹盼等情、該部昨特復函云、所擬全市代表大會產生方法、尙無不妥、應請按照施行可也、

婦女部　該部近日因籌備婦女聯歡大會、籌備員王澄如、黃喬雲、陳振欋等、極爲忙碌、前日絲繭女工會成立大會、由陳振欋出席指導、到會會員一百五十餘人、選舉執行委員九人、候補委員三人、該女工等、已覺悟女工有組織團體之必要、故精神甚佳、前日派黃喬雲同志至中西女塾講演婦女之組織、及婦女應有大團體之必要、到會各同學五百餘人、頗形踴躍、昨日一一二二慘案後援會開第二次代表會、該部派陳振欋同志參加、

各級黨部工作

▲五區黨部　該部宣傳部長自暨南大學張超人接任以來、工作未稍停頓、該部現擴大宣傳起見、擬出版刊物一種、定名「區聲」、內容分論著評論、文藝及分部消息等項、現正從事編輯、不日即可出版、

▲五區廿九分部　該部自改選以來、一切工作進行、不遺餘力、于前日下午七時、開第二次黨員大會、到者十餘人、主席童志孚、紀錄胡晚秋、議決案件、一、張洗塵托故長假、宜呈報上級黨部、加以處分、二、請執委負責訓練一二兩團之青年團員、三、函催未繳黨費之黨員、限日繳淸、四、徐學愷黨費仍行照原繳納、五、未出席各黨員、再去函警告、六、發表擁護中央全體執監委員會宣言、末由區黨部代表王士毅報告黨務、至七時許散會、

▲五區五分部　該部第一小組、昨爲抗爭南滿鐵路借款事、分呈區分部區黨部及上海特別市黨部建議書云、呈爲請求建議中央黨部、以中國國民黨名義、環電美總統柯立芝國務卿開洛格、及國會全體議員、抗議南滿鐵路公司、向美國金融界借欵美金四千萬、並祈訓令全國農會、工會商會學生聯合會婦女聯合會、一致抗爭事、竊查南滿鐵路公司、名雖經營實業、考其實際、乃日本在政治上軍事上及行政上侵略滿蒙之工具也、日本自大地震後、感于島居之危險、時有侵佔大陸之野心、第爲經濟所限、致無發展能力、田中掌國、野心更熾、一方勾結軍閥張作霖、利用時機、解決南滿各懸案、一方以滿鐵名義、向美募債四千萬、用經濟的力量作蠶食滿蒙之想、美金融界爲日所蔽、對于該項借欵、竟有成立之勢、美外務部、亦有允其成立之意、此事關係吾國主權甚大、千鈞一髮、稍縱卽逝、雖吾國民政府伍外部長、已正式向美外務部提出抗議、但外交之勝利、全恃民衆爲後盾、故應速以中國國民黨名義、對美抗議、並訓令全國農工商學婦女各界、一致聯合抗爭、以達撤消南滿鐵路公司債欵之目的、而免釀成亞洲阿爾利斯羅編之慘劇、事關國家主義、爲此鄭重提案、敬祈採擇、赶速進行、無任企盼、（下略）

甯市黨部請中央開除張黃黨籍

（中央社）南京特別市黨部、本月七日、呈請中央開除張黃兩逆黨籍、原呈列左、呈爲張發奎黃琪翔別有異謀、叛變黨國、請予開除黨籍、以儆兇頑、而伸黨紀事、竊查張黃兩逆、在粵叛變、擅肇鬩牆、業經我中央明令出師、大張撻伐、惟該逆等身膺軍職、又係黨員、宜如何矢志効忠、竭力圖報、用副我黨國倚畀之殷、與民衆屬望之厚、而乃別蓄異志、妄操同室之戈、欲遂詭謀、擅興箕豆之禍、觀於陳同志濟棠所列之罪五端、劉同志克英所寄之函一件、其爲受有共黨主使、甘心賣黨求榮、已屬百口莫辯、跡其所爲、罪大惡極、實屬人神共憤、天地不容、倘唯出師討伐、不將黨籍開除、該逆等仍可籍黨招搖、欺弄民衆、既淆觀聽、且阻義師、影響前途、何堪設想、爲此呈懇中央、將張發奎黃琪翔兩逆黨籍、立予開除、順逆既明、削平可待、吾黨綱紀、實攸賴之、謹呈中央特別委員會、南京特別市黨部、

海外黨聲

萬隆支部代表大會宣言

中國國民黨萬隆支部第一次代表大會宣言云、本黨自中央執監委員發覺共產黨危害黨國之陰謀、忍痛加以制裁以來、因整理內部之影響、致國民革命之北伐工作稍爲停頓、在華帝國主義者及其走狗北方軍閥乃得苟延殘喘、他們遂廣爲宣傳、以爲國民黨即將破裂、國民革命卽將終止、不知北伐軍事之暫停、原爲策略上之關係、乃屬於暫時的、而非永久的、且軍事之暫時停頓並非國民革命之停頓期、於軍事工作暫時停頓時、本黨同志仍繼續其他革命工作、決不能以軍事混爲整個的國民革命工作也、吾人當知不論何時何地革命之發生、實由於歷史之使命、與環境之要求、在無革命之需要的環境當中、必不致發生革命、在需要革命的環境當中、決不能妨遏其革命、吾人試一觀察中國過去之歷史、與現在之環境、彼在華帝國主義者高壓底下的經濟力之枯竭、與生活上之種種不安、已很明白告訴吾人、以本黨所領步下之國民革命、決不會停止、而終必成功、從過去的反抗戰爭、可以曉得處於壓迫階級的在華帝國主義者與北方軍閥、其地位已搖動、而日趨於崩潰、最近本黨之內部整理、行將就緒、國民政府已繼續北伐之軍事工作、在山西方面之國民革命軍、已奉國民政府的命令、圍攻北京、南京方面與馮玉祥所部之國民革命軍、亦已奉令攻入山東、魯奉二大軍閥、即將傾覆、處於次殖民地位之中國解放之時機、已近在目前、吾人當更加努力而不須懷疑與灰心也、國民革命應歷史之使命與環境之要求而產生、已如上所述、於此吾人當確信國民革命必能造福於吾人、現時除努力於革命工作而促三民主義之實現外、實無第二之生路、吾人雖遠離祖國、僑處南荒、所處之環境與祖國不同、然地位實與祖國同胞相等、吾人試看現在不平等條約未廢除、華僑在世界各國、均須受不平等條約的束縛、吾人在荷領東印度不能得到當地政府的平等待遇、已是共見之事實、尤以最近墨西哥海防等處之殘殺、加拿大澳洲等處之斥逐、誰能不爲之痛心、吾人爲爭生存、爲求人類固有之自由平等、這時擺在我們眼前的國民革命、便是吾人唯一的去路、所以吾人這時、實有從速加入國民黨共同奮鬥之必要、何況中國是國人的中國、這時祖國的同胞已團結起來努力革命工作、那麼、與祖國同胞有同等地位的吾人、自有一齊起來、共救中國的危亡之責任、本部自十三年改組分部以來、總根據本黨方略與秉承總理之指示、故即從事宣傳、發展黨務、以樹根基、至十五年八月、已有區分部二十一個、我們深知中國國民革命之成敗、華僑實負有重大責任、而喚起僑衆贊助中國的革命、爲本黨黨員之天職、爲了上述各目的、與指導上便利起見、已有成立支部之可能與必要、即組織籌備委員會、從事進行、以至現在、已得成立、在黨的指導底下、擴大黨的範圍、喚起僑衆對黨國之觀念、於 總理逝世紀念會中、幷作廣大之宣傳運動、從青天白日滿地紅國旗之飄揚此地、可知僑衆對於本黨與國民政府具有相當之認識與信仰、他如組織廢約運動會、以求自由平等之幸福、雖以共產叛變之影響、而進行停頓、但吾人深信此不過時間的問題、而必能達到最後之目的也、總合上述各點而觀察之、吾人可得以下之結論、吾人已得 總理實貴的遺訓之指示、而日趨於光明、此後當秉承本黨的使命、努力以謀國民革命之成功、如欲完成吾人所負之使命、必須注意吾人之訓練與組織、當使全黨如一人、而忠實從事、一個忠實的革命黨員、只有黨教、不顧黨的紀律、只有個人而無黨的、吾人應堅忍謹愼勇敢前進、以期無負本黨的使命、最後我們高呼／全僑民衆聯合起來、全僑民衆一致參加國民革命、中國國民黨萬歲、中國國民革命成功萬歲、

贛黨部委員抵滬

▲歡迎民衆五千餘人　▲代表二百餘人

江西省黨部臨時執委會秘書處來電云、上海民報日報轉各報館鑒、江西省黨部臨時執監委員孔紹堯、巫啓聖、蔡公時、曾憲明、涂明揚、鄧榮惠、張抱芝、俞百慶、袁與烈等九人、歌日抵滬、事先各界民衆預備歡迎、兩次未獲、昨日始到、歡迎者五千餘人、代表二百餘人、幷定明日在大新舞台開各界民衆盛大之歡迎會、江西省黨部臨時執行委員會秘書處叩歌、

漢口黨務之糾紛

整理改組兩會分道揚鑣

國聞社漢口通信云、湘鄂臨時政委成立之次日、（四日）漢口特別市黨部改組委員會在漢口總商會舉行第三次全市代表大會、按漢商會近兩週來已爲第四路總指揮程潛之駐節地、故是日代表大會之秩序、極爲整肅、雖是日爲武漢衛戍司令胡宗鐸、宣布武漢戒嚴、正集會之第二天、其精神上並不與戒嚴佈告相衝突、查胡氏戒嚴布告、實於黨務整委會在漢、市黨部恢復工作之晚、即三日貼出、其文爲查近日謠諑繁興、市民驚怖、誠恐奸人乘機煽惑、擾亂治安、着自本晚三日起、暫行宣佈戒嚴、所有民衆團體、一律禁止集會遊行云云、再查胡氏是日一面宣布戒嚴、以維持武漢現在之治安、一面電甯請任張知本主持湖北政務黨務、以消弭湖北未來之隱患、一般均謂胡氏對於黨國對於鄉邦、可稱盡力、然湘鄂臨時政委會、既於二日成立於前、漢市三全代表大會、復於四日開會、並選舉執監於後、剛剛中間夾着胡氏對於湖北政務黨務力主由張剛新之一電、此三日中、凡此三點之表現、其影響兩湖善後者何限、恐當局未必能道及、吾故謂現在之武漢誠到非常嚴重時期、與黨國前途關係至鉅、現聞湘事和平解決、業經確定、當待商洽、本日各報已有李劉何周歡迎程潛回湘主持一切、並請代表曹伯聞就近敦促之宣傳、竊以程氏既以一身而兼總指揮中執委湘鄂政委主席三職、必無暇回湘、並聞程已派政委會秘書李隆津於五日進行接收湖北省政府、或者本日即可完全接收、亦未可知、市上已發現「打倒共產新軍閥」「擁護」標語、足資注意、至漢市四日在商會所開之第三次全市代表大會、原定午前十時、開至午後一時始開會、除程潛陳嘉佑葉開鑫及各團體均派代表到會外、各區分部共到代表八十六人、足法定人數、由張斅主席、報告開會宗旨、次程陳葉及各團體代表相繼演說、五時畢、休息一小時、六時繼續開會、由孔庚報告黨務、旋卽通過急致南京電報四通、一、報告大會日期、四日至六日三天、二、報告大會情形、三、表示擁護全體執監會、四、報告黨整委到漢後情形、上項通過後、卽選舉漢口市黨部執監委員、結果當選執委者爲程潛、李宗仁、陳嘉佑、孔庚、胡蘭畦、張斅、魯民三、王驄、李午雲、范予遂、鈕玉書十一人、候補者唐愛陸、陳逵生、李書城、洪本乘、張建勛、唐椿萱、李芳園七人、監察委員劉平、任伯庸、楊闓瑾、李景亞、陳雨花、吳煜章、鄧希禹、江仁風、何穎扶九人、候補黃炘、敖長煥、陳琇章、薛修、鄧祥五人、並議決推李方言熊鳳藻赴甯報告鄂省黨務現狀、最後又決推孔庚李方言張斅卽時晉見程潛、請示對鄂黨務解決方法、孔李等登樓見程後、各代表均在會場靜候好音、至十二時始散會、更查漢市黨部改委會舉行三全代大會之日、湖北黨務整理委員會通令各級黨部、飭即推代表到會接整理黨務辦法、文云、「爲通令事、按查本會前因接收省市兩黨部伊始、曾通令各級黨部暫行停止活動、茲內部組織業經就緒、亟應分仰各級黨部即日推舉代表攜帶公函前來、本會接洽磋商整理辦法、除通令各級黨部外、合行令仰該區分部即日推舉代表前來接洽爲要、此令、」除前述三點外、更益以黨整會四日之一令、以見湖北方面黨務之糾紛、尙不急得一相當解決方法、影響之所及、將不可思議也、（十二月五日）

甘肅全省代表大會預備會

蘭州來電云、中國國民黨甘肅全省第一次代表大會、於十一月二十一日開預備會議、出席者三十四縣代表共七十九人、票選楊耀東、馬鶴天、主席、吳安之、馬鶴天、何履丹、等五人爲大會主席團主席、曾三省爲秘書長、並推舉任再軍、鄭道儒等七人組織審查委員會、楊慕時等七人組織決議案整理委員會、特此奉聞、甘肅第一次全省代表大會叩箇、

各縣黨務

□崇明　崇明縣黨部特別委員會、自十二月一日奉省黨部令、委派蔡平生、王會魯、金鳳鳴、陳欑勛、郁宗魯等五人爲縣黨部臨時執行委員、王萃卿爲臨時執監委員、由特委會通知新委員等於六日下午二時集議交卸辦法、聞是日該委員等議定八日下午一時接收、十一日上午十時宣誓就職、電請省黨部派員監誓、並請隨頒印信、

□南匯　南匯新場前此發生禁烟風潮、已載各報、此事純係民衆動作、已由該地第五區黨部、呈請縣黨部轉呈省黨部、縷述眞相、省部認爲處理適當、指令嘉勉在案、當時所獲烟土、計重天平秤十六斤半、經寄存縣政府、出有收據、旋於十二月四日、備函提取、越日由縣政府派衛隊如數押送該鎮、正值南匯縣南貨業職工會成立之翌日、議決將此項烟土、當衆焚燬、農工商學兵一致在場、相率遊行、高呼口號、爲拒毒大運動、是日參與民衆達數千人、莫不引爲快事云、

我的容顏，原可稱得起絕色的了，怎麼不能博得郎君十二分的愛呢？唉！皆因我的頭髮，乾枯而黃纖，你們若與我有同病，請常用那雙妹老牌生髮油，可保你的頭髮，烏黑如漆而光亮如鏡了。

雙妹老牌生髮油

價目　大號每瓶五角五分　二號每瓶三角三分　三號每瓶二角二分　四號每瓶一角一分

本行暢銷卅餘年各省均設枝行

各埠廣洋貨店均有發售

廣生行有限公司啓

中國國民黨上海特別市黨部宣傳部

改良農村組織增進農人生活

本埠新聞

魯省人民紛紛逃滬　第一批有二千餘名已到　天津市面大恐慌

（航界特訊）

▲徐州爲馮軍克復、國軍前鋒亦到徐與西北軍會師北進、山東之濟南已大起恐慌、在魯省之富紳人民、日來均向青島轉船逃來上海、均預定大連公司輪之艙位、魯省第一次避難人已有二千餘名至滬、均爲較有身家者、帶來上海之行李甚多、據言山東商民、担負之苛税、實爲世界所未有、當局更用强制力、勒迫人民供給軍餉騾馬車輛、省城內近日如恐怖之窟、當局濫殺無辜、民命直不如犬、

▲昨據乘定生輪來客言、天津戒嚴以來、市面蕭條、南方來貨、因河道淤塞阻止、商幫多停辦、魯軍戰敗後、駐津之二十五師、又調往濟南、津門已無重兵、留津外僑、南下者日衆、英兵已增兩隊至津、今又聞法國亦由上海調陸戰隊一百名到津增防、大抵即在此一二日內從上海開往（按上海法兵百名准明午赴津）天津、

▲討唐軍第六第七及十九各軍之棉軍衣已經辦齊、現准定今日裝首批往漢交給各師、第二批在三日以後起運、

▲美國沙定魚在遠東銷路極大、今新貨已上市、第一批有四千九百七十五箱、已經昨日裝到上海矣、

公共租界　電車昨全部停駛　公司否認談判

本日文滙報云、公共租界電車公司當局因昨日高麗人查票員被暗殺之結果、今日已決將電車全部停駛、明晨或將有少數開駛、又據電車公司會計員朴洛克氏對本報（文滙）代表稱、該公司與罷工職員並未有任何談判、華報所載絕對不確、又云十一月分職工薪水昨已付給、

參事會決留張市長

上海特別市參事會於昨日下午二時、在會商處開第四次常會、到王一亭、虞洽卿、顧馨一、葉惠鈞、管際安、馮少山、姚紫若、王延松、趙晉卿、林康侯等十八人、公推常務參事馮少山主席、秘書嚴諤聲紀錄、報告收發文件後、即開議各項要案、並對張市長辭職問題詳細討論、結果以市長爲地方服務之人、非有相當時間、不能展其抱負、現當民情惶惑之時、尤不應有所更動、一致議決、呈請國民政府挽留張市長、以順民情、

龍華烘藥庫爆炸之慘劇　火藥房化作一片瓦礫場　當塲炸斃四人五人受傷　巨聲震動龍華全市恐慌

龍華兵工分廠內附設之烘藥庫、昨日上午八時二十分、因工人烘藥不慎、以致爆炸、當場炸斃四人傷五人、炸倒藥房四五間、其兵工分廠及衛戍司令部、均未波及、蓋火藥最易爆炸之物、工廠於建造房屋時、已預留空地、以防危險、故此次四周、不致有所牽連、茲將肇事經過情形、分別探誌如左、

○烘藥工作○　火藥經兵工廠製造後、即送至該烘藥房焙烘、該房工人、係日夜兩班、互相接替、並有特務營第三連全連兵士駐紮在內、工人入房時均須脫鞋、身邊更不得攜帶火柴等物、以防意外、

○肇事經過○　該廠向例於每日上午八時換班一次、昨日上午換班後、已開始工作、不知何故、火藥忽然爆烈、當時炸燬房屋數間、炸斃工人四名、傷五名、鄰近居民驚恐異常、當由駐紮該房之章耀斌連長、一面以電話分別報告各處並呈報特務營長、一面嚴加戒備、事後淞滬衛戍司令部、對於入內之人、亦嚴加盤詰、以免意外、

○死傷情形○　自烘藥庫爆發後、即炸斃工人六名、內有二工人、頭顱四肢、爆散只剩大腹一段、肚腸流出、爲狀至慘、關有一足向天空飛至廠外、四尸亦彈出數丈之外、身體雖全而衣服如灰、面目黧黑、辨認不清、據聞該工人等、均屬當地小木橋人、其家屬一時尚未知悉、無人前來認尸、倍覺淒慘、

○居民驚慌○　烘藥庫爆裂後、有巨聲發出、撼動地面、房屋動盪、門窗玻璃、紛紛振碎、而以湯林根之樓房搖動最烈、該鎮商店、正値上市熱鬧之際、一時驚慌失措、秩序大亂、經一二小時後、始得恢復原狀、

○臨時警戒○　肇事後、即經特務營計營長、令所屬三連兵士維護廠內秩序、並幫同救火會撲滅餘火、並隨報白司令鑒核、原呈如下、職據第三連連長章耀斌報稱、本日上午八時三十分龍華兵工分廠、因焙烘火藥熱度過高、以致爆裂、計炸燬廠屋數間、轟斃工人數名、餘均安逸、報請核轉等情前來、營長除當令該連原駐該廠各兵維護廠內秩序外、理合據情報請鑒核、左報告淞滬衛戍司令白、特務營營長計宗漢謹呈、

○撲滅餘火○　自烘藥庫爆炸後、隨由龍華兵工分廠辦公廳分別電話各救火會援救、龍華救火會聞警隨抽派救火員開駛救火車馳至、設法撲滅餘火、故未致釀生巨禍、

○善後辦法○　石廠長自接到電話報告後、當派工程師等前往會同藥廠技師管理員等查驗、并召集工人點名、結果有六名不知下落、現正設法調查、如已被炸斃、該廠擬從優撫恤其家屬、并將舉行追悼會、以慰幽魂、炸斃工人、已于昨日午後六時由兵工廠分別棺殮、通告家屬認領矣、

吳淞又有砲聲

昨晨五時、吳淞口砲台向外洋面開空砲一響、其聲甚大、開砲原因、則以又有某公司商輪一艘、擅自闖入戒備區域所致、

駐紮江灣之砲指揮部第二團第一營兵士、昨日下午在吳淞砲台灣試放德國克虜伯廠七五受退野砲六門、又福建兵工廠所造之七五受退山砲六門、該部指導官蔡忠笏主任參謀魯宗敬軍械股長謝振華副官長章以成第一團團附蔡培元第二團團長楊德良以及營連排長均各到場參觀、每砲均試發十餘響、結果成績非常優良云、

華僑會組慘案後援會

南洋荷屬東婆羅洲之「五三」慘案、自經項與年回國奔走呼號以來、頗得當滬各官廳及各公團之憤懣、現項君連日在滬接洽、甚爲圓滿、各公團認爲此案須澈底交涉、一面由華僑聯合會先行發起組織、俾便促交涉使提出嚴重抗議、聞該華僑聯合會即日組織華僑「五三」慘案後援會、

納稅會定期會議

上海公共租界納稅華人會以此次選舉完竣、頃須定期開委員會、以便解決各重要案件、昨特致函各委員函云、逕啟者、本會執行委員、經本月六日依法產生、並經訂於本月十日（卽星期六）下午二時召集第一次會議、討論一切重要議案、曾由會先後函達在案、惟是本屆委員、所負責任綦重、交涉華董、審核預算、在在不能再緩、十日會議、必須一一討論、決定方針、方可不負市民與各團體委託之殷、用特再函奉請、屆時務祈台端撥冗光臨、共商大計、如萬不得已時、亦請具函委託其他委員爲代表、藉利進行、曷勝感荷、

常恆芳前日抵滬

三十三軍黨代表常恆芳、此次由皖北來滬、已於前日抵埠、

方振武卽返前方

國民革命軍第九方面軍總指揮方振武氏前日抵滬後至閘北大統路臨時行營稍憩片刻、卽乘汽車到法租界勞神父路六零八號下榻、昨日分往各要人處會晤、聞方氏在滬祗得兩日之盤桓、卽須遄返前方云、

市政府消息

一、滬北宋公園路儉德新村自治籌備員盧公式等、呈請市政府暫免徵收稅捐、飭公安局添派崗警、敷設路燈、修築馬路等情、昨市政府已批令財政工務公安公用四局、先行派員調查、分別辦理、

二、浦東辦事處呈報市政府、將林場地塘工局植園基地劃歸教育局管理、已由財政局查案遞撥交教育局轉發、

三、衛生局呈報中西醫試驗委員會擬訂辦事細則、業由市政府核准施行、

電賀監督招商局

▲安徽省政府主席陳賀電　總招商局辦公處王監督趙總辦均鑒、宥電奉悉、榮握航權、共圖建設、振紛劇蠹、式煥新猷、遙企海天、無任欣頌、弟陳調元叩魚印、

▲安慶市公安局賀電　王監督趙總辦勛鑒、宥電欣悉、公等新命榮膺、監理航政、聲施遠播、遐邇騰歡、從此收復利權、滌理積弊、國命民生實利賴之、謹電肅賀、藉伸微忱、曾貫吾叩支印、

商協今日籌備會

上海特別市商民協會、自積極籌備成立以來、漸次就緒、昨又通函各籌備員召集會議、以便討論進行方法、原函云、逕啟者、本月九日星期五下午二時、爲本會第十七次籌備員會議常會之期、屆時即希台端撥冗蒞臨、討論一切要案、是爲至盼、

各省商會議近訊

上海總商會於本月十五號召集各省商會開代表大會除已有福州廣東漢口寧波河南奉化龍潭等各商會來電、推舉代表來滬出席外、茲又接南京總商會來電、推定蘇民生王誠彰二君爲代表、准期赴會、

劉壽全案調解訊

自劉壽全藥號因勞資糾紛、激成風潮、被搗毀後、雖各方奔走調解、迄未有相當之結果、茲聞勞資調節會以長此遷延、終非善良、日來特屢次召集勞資雙方及有關係之各機關代表、詳細討論、務期消弭前隙、適當解決、以免工商交受其困、茲悉各方均頗贊同、大致當能告一段落、

調節會工作

一、裝儎工會第一分會要求條件案、經該會迭次抄送通商各口轉運公所去後、該公所一味延諉、絕無誠意、昨該會特再嚴催、並限文到三日內派員來會、切實陳明、以免糾紛擴大、二、木器業雙方條件、經該會召集雙方簽訂之後、獨鋸木一部、延未履行、該會以函勸無效、昨特將條件抄送農工商局、請轉呈咨主管行政機關、强制執行、以昭公允、三、中國紙工廠開除工友吳龍華等、經該會會同工統會、在衛戍司令部政訓處召集雙方、協議解決之後、廠方忽以極圓滑之函致該會及衛戍司令部、希圖翻案、該會爲維持威信起見、昨已將原議抄呈市政府、請求强制執行矣、四、紙業工人以一部分店號未履行條件、遂爾罷工、經該會於七日召集景倫堂紙業職工會會議之後、協會紙業公所紙業商民、當塲約定工方復工、資方担保將被捕職工十一人釋放、所有待遇條件、於九日在該會再行會議解決、五、怡和碼頭工潮、該會已派調查科長朱文樑會同衛戍司令部政訓處、於八日下午二時在工統會召集會議、六、墨色石印膠紙部工友、爲要求加薪不遂、引起罷工風潮之後、該會已召集各方關係人、於八日下午二時、討論解決辦法、七、衣業料攤工會罷工、經該會函致工統會、請轉飭尅日復工、並邀同市黨部工農部商人部代表等、於九日下午三時召集雙方會議、

對法總領事抗議　因勒令印花處遷移

（交涉署）

特派江蘇交涉公署致駐滬法總領事函云、逕復者、准函開、以財政部煤油特稅處及江蘇煤油特稅總局均在法租界設立辦公處函請通知他徙等因、正核辦間、又准菸酒稅處駐滬辦事暨江蘇印花稅駐滬辦事處來函以接到法總巡通限於三日內停止辦理各等因、准此查租界地面、原係中國領土、該數處均係正式機關、斷斷無不能設立辦事處之理、如謂租界警察權、係由租借之國家行使、然後數處與普通住民無異、於租界地面、毫無危礙之處、亦不應受特別之取締、至貴總領事八月七日來函、對於印花稅烟稅酒稅等項、雖有無權准收之聲明、然現在該辦事處僅因辦事便利起見、并未在租界內實行檢查、推行稅務、卽從貴總領事立場上言之、與八月七日來函、亦無衝突、且查霞飛路三三八號、原係全國紙烟捐局舊址、爲中國政府統轄下之財政機關、設立已有數年之久、未聞租界當局干涉、今各該處事同一律、未可歧視、乃近來法租界當局對於各該處一概加以干涉、殊非本特派交涉員所能了解、准函前因除派員口頭交涉外、相應函請貴總領事查照、毋予干涉爲荷、此頌日祉、

總稅司竟退回海關華員請求書　華員認爲挑釁　滬稅司圖轉圜

本埠海關華員、聯合會因鑒於上級華員率權不屬、不獨華商與海關交涉者受虧匪淺、且足爲收回海關管理權莫大之障礙、故有提高權之請求、復因中下華員待遇格外偏枯、際此工潮澎湃之秋、易爲赤化所乘、故有改良待遇之請求、該項請求呈文係於前月十四日由上海梅稅務使轉送北京、詎知總稅務司易紈士以未曾正式承認該會未便接受爲言、係挑釁、華員聞之、以此種舉動顯可謂蔑視至於極點、曾屢開緊急執委會議討論此事、最後決定推舉委員三人、於昨晨（八日）晉見稅司、商量挽回辦法、最後聲明、若該項請求書必欲退回、則惟有召集會員大會解決之、若會員大會議決再行提出則委員會惟有會員之公意是從、屆時執委會上海稅司將同感困難、結局如何殊未敢逆料云、稅司亦不願此事擴大、致成一發難收之勢、故面囑該委員等先將第二步和平辦法建議稅司、當爲轉呈總稅司核奪、至會員大會則請暫緩召集、以免各走極端、聞委員會現正考慮第二步辦法、委員等之意、大抵對於如何提高職權、如何改良待遇、及提高至於如何程度、改良至於如何程度、均願從長計議、

銀樓罷工潮難決

▲資方之情形　上海銀樓業新同行公會昨日下午三時開全體同業會議、於子承主席、報告開會宗旨、謂本業自工人受工會命令威迫罷工以來、業將旬日、値此年關伊邇、商家以三春榮一冬、長此罷工、使資主何處求利、而工友亦受影響、本業工人如果再不覺悟、旣本業亦惟有一致停業、繼有各同業代表林景緩等發言、謂現在勞資調節會最後調解尚未議決以前不能遽遍停業、但工友均不願罷工、恐上工爲工會所阻、均抱胆怯態度、可由本會再發通告開工、全體贊成、遂議決推張君起草通告、定今日一律開工散會、

▲工方之態度　上海金銀工會第一分會據工人方面報告、資方以工人罷工後幾次通告開工、均未能如願、近有停止膳宿之決議、羣情甚爲憤懣、主張罷工必須堅持到底、以達最後勝利目的、

福新第八廠解僱糾紛解決

福新第八麵粉廠前因粉銷呆滯、原料缺乏、故將一部份工人解僱、允給每人川資八元、而工方則堅持須發兩個月之工資作遣散費、迭經淞滬衛戍司令部工統會勞資調節會等調解、卒以雙方相去懸殊、無從解決、本月一日該廠工人李心明等具呈上海特別市農工商局請求調處、經潘局長及徐科長召集廠工兩方代表來局、磋商辦法、及三日之久、始告解決、工人等昨在農工商局領款了案、茲探得雙方協議辦法如下、一、廠方辭退工人李心明等計六十人（名單略）體念工人生活艱難、並應農工商局之調停起見、由廠方共出洋一千二百五十六元、分發解雇工人以資救濟、各自簽字具領、二、工人工資不同、支配爲難、茲按各人原來每月工資之多寡爲比例、酌定折中辦法三項、甲、原來每月工資十五元者、概發洋二十元遣散、乙、原來每月工資十六元者、概發洋二十一元遣散、丙、原來每月工資十七元者、概發洋二十二元遣散、計給二十二元者有李心明等二人、給二十一元者劉紹致等三十一人、給二十元者常義安等二十七人、合計如上數、證明者工統會代表廖棼良、福新第八廠施復候、中華民國十六年十二月六日訂於上海特別市農工商局、

華職工罷工訊

（日郵社）

日郵社華職工罷工以來、迄今十一月、該職工方面應資方華經理之請、雙方談判於滙山碼頭賬房事務所、到工統會市黨部農工商局及碼頭棧務工業聯會代表等、詎正在談判之際、突來西探將該工方代表鄭亮拘去、各代表見狀不歡而散、又該全體華職工得被捕消息後、卽晚召集全體會員大會於閘北川公路永慶里碼頭棧務第二業務工會、僉以該買辦黃杏棠恃勢擅捕代表、不獨毫無談判誠意、且有侮辱國體行爲、議決呈請上級機關嚴究、並促卽日釋出被捕代表、不達目的誓死奮鬥、

民政廳征集革命紀念物

江蘇民政廳訓令各縣政府文云、爲令遵事、查江蘇一省綰轂南北、亦兵略史上有名之要地、自民國以前迄於今茲、吾黨同志爲求實現總理之三民主義、在蘇省進行革命工作者前仆後繼、非止一役、事雖或成或不成、要其有光榮之歷史則一、本廳長於江蘇省政府第五次會議提出請設江蘇革命博物館議案、加具說明、（一名稱、）江蘇革命博物館、（二內容、）陳列關於一切足資紀念之物品、（三辦法、）先成立籌備處、附設民政廳內、由廳派員兼辦徵集物品並保管之、所需少數經費由民政廳經費內開支、不另請費等語、當經議決通過、並奉省政府令飭辦理各在案、除在本廳成立籌備處派定正副主任暨籌備員開始徵集物品外、合行令仰該縣長迅就所屬境內悉心查訪、如有關於革命一切足資紀念之物品、務卽盡量徵集呈送來廳、以備將來開館時陳列之用、茲聚足以表現吾民族自由獨立之精神、並使編革命史者有確實可徵之資料、幸勿以具文視之、切切此令、

法租界納稅會調查進行

上海法租界納稅華人會爲調查選民改選理事事、茲經議決、公推童理璋爲調查處主任、近因各項調查手續、亟應分發辦理、故經上次理事會議決、由各商聯會担任協助調查、該會決定於（今日）下午八時至九時召集各商聯會辦事員會議、討論調查方法、

司令部昨日槍決兩盜

▲八次糾衆搶刼

淞滬衛戍司令部佈告、法字第十六號云、爲佈告事、案准上海臨時法院函送結夥持槍搶刼陳德新徐吉順朱松生張生生范錫根穗豐油廠承安紗廠及海格路西人家、並擬刼愛文義路某雜貨店情罪較重之盜匪趙得勝周金標杜喜國李玉堂鄧仲雲王志紹六名、連同供詞解請按律懲辦前來、其趙得勝一名、業於本年十月七日在上海衛戍病院病故、周金標等五名、經本部詳加研訊、並傳同破獲本案之戈登路捕房華探郎錦堂王希昌劉宗漢三名到庭指陳當日獲案情形、復派員調查屬實、周金標李玉堂二名八次結合大幫搶刧、依懲治盜匪條例第一條第九欵應執行死刑、王志紹犯罪較輕應執行無期徒刑、鄧仲雲杜喜國情節更輕、鄧仲雲應執行徒刑十八年、杜喜國應執行徒刑十三年、除將王志紹鄧仲雲杜喜國三名發交江蘇第二監獄執行徒刑、並飭嚴緝本案在逃之共犯孫老芝胡春侯談寶亭李得文劉登洲張僂子殷臣俊七名、暨不知姓名之安徽人二名、務獲究辦外、所有周金標李玉堂二名、業於本日驗明正身、綁赴刑場執行鎗決、以昭炯戒、爲此佈告週知、此佈、計開槍決盜匪、周金標年三十六歲、山東嶧縣人、李玉堂卽黑老虎年二十八歲、江蘇灞縣人、中華民國十六年十二月八日、司令白崇禧、

憲兵營二次會議

昨日淞滬衛戍司令部憲兵營舉行第二次部務會議、列席全瑛吳皐林鍾瑞聲應樊成勛劉佳炎應懷新朱寶琳、主席周偉龍、首討論訓練事項、次議防務事項、一、駐閘北之第四連聽候命令調南市集中訓練、二、南市方面巡查勤務、由一二連分別担任、由營部規定巡查區域及條例、以重冬防而維治安、三、駐豐林橋之第三連、聽候命令調往閘北接替第四連防務、末議政治訓練、款項及給養、補充等事項、而散、

湖社再請澈查平望軍隊扣船

湖社續請澈查平望軍隊扣船電云、國民政府軍事委員會主席江蘇省政府軍事廳鈞鑒、本月三日函開、前據貴會以申湖班輪船常被軍隊扣留、請予查禁等情、當將原電發交兵站總監查照辦理在案、茲奉主席交下該總監呈文一件、內稱業飭船舶課查明並無扣留申湖班輪船情事等因、奉此、相應錄案函復、卽希查照爲荷等因、查敝會自養日快郵代電發出後、復疊據同鄉口頭及書面報告所述情形、較敝社代電特爲詳細、用據當日目擊者之報告、綜共大意、再爲鈞府陳之、本年十一月一日信義局江源輪船自湖開申、下午五時行抵梅堰、有迎面而來之民船、聲稱平望鎮軍隊封扣輪船、江源聞訊後卽解纜駛避、所有公司船及附拖之商船皆被舍棄、泊於平望相近之杏墩湖畔、時公司船上有赴平望之搭客二人、以帳房及水手爲導、步行赴鎮、其他搭客亦有因天晚飢餓、偕船帳房赴鎮食夜粥者、而平望局中有人於夜粥店中尋得船帳房、詰問江源輪船逃往何處、船帳房知事不佳、乘平望局中人外出之際、隻身逃回船中、未幾平望局中來人復率同狀似軍官者一人兵士三人、各攜手鎗逼勒水手交出帳房、否則解往南京治罪、遂與軍官兵士押令水手同至船中搜獲船帳房拘禁平望局中、用嚇手段勒令出資贖罪、始得釋放、現銀不足、則逼令出具票據、此皆敝社同鄉當日乘信義局江源輪船來申者所目覩、自與道聽途說不同、聞此役江源輪船曾被詐去銀元一百七十餘元、査是日申湖往來輪船共有七艘之多、俱各被扣、出資得釋、準以江源之率數在千元以上、而旅客商船停留半途欲歸不得、欲行不能、鎗聲間時輒至、徹夜不得安眠、離鎮既遠、四顧無援、長盜長匪、飢寒交迫、一爲設身處地思之、能無駭極、究之此項詐財舉動、是否地方宵小串同軍隊所爲、抑係匪徒冒充軍隊欺壓良民、敝社不敢妄斷、據三日大函兵站總監査明並無扣留申湖班輪船情事、則此次平望扣留輪船必爲宵小假借軍隊名義所爲可知、惟平望旣有正式軍隊駐紮、而彼根徒仍敢明目膽張冒充軍隊、扣留輪船、勒令出資贖回、實屬可惡已極、軍隊卽不爲行旅商賈計、亦應爲自己名譽計、從重懲辦、何以事隔一月、毫無舉動、豈軍隊對於此事一無所聞耶、伏念鈞會鈞府痌瘝在抱、地方苟有不安、行旅苟有不便、無不盡力設法保護、爲特再行據實上聞、准予嚴查究辦、務令宵小不得肆意妄爲、而軍隊亦保令名於無旣、迫切陳詞、惟希督核施行、地方幸甚、行旅幸甚、湖社委員陳其采張靜江錢新之王一亭褚民誼陳果夫沈譜琴潘公展周佩箴李伯勤楊譜笙張旭人戴濟宣周由廑張廷灝鈕師愈湯充士凌頌如周君常沈延祥沈階升齊、

馮天如由粵來滬

廣東省黨部改組委員馮天如、昨日抵滬、擬於日間向中央執監會議報告粵變經過、

聯太會議案商榷

洛斯安期爾商會致趙晉卿君函、逕啟者、聯太平洋聯合會檀香山總部、業已決定召集第二次聯太平洋商業會議於洛斯安期爾城、至來年開會日期尚待決定、惟事關重大、特此先行具函聲請台端、俯予注意、查第一次聯太平洋商會議於一千九百二十二年在檀香山舉行、適當大戰之後、爲各國從事整理之時期、但自此以後、沿太平洋各國商務之發展、殊屬可驚、足徵世界之商業區域正迅向此方移轉也、

中國國民黨上海特別市黨部宣傳部

中國國民黨對內政策第十一條

制定勞工法 改良勞動者之生活狀況 保障勞工團體並扶助其發展

中國國民黨上海特別市黨部宣傳部

情勢如此、則第二次之會議、集太平洋各國之商業鉅子、在近今期間會於一堂、從容協商以討論各種交互之問題、實屬因時制宜之要舉、且從此可以促進商業之發展、俾此世界最大之太平洋所有沿岸各國、咸得蒙其利、而日進於富庶、茲送上「聯太平洋之進步」近刊一冊、內有一篇於此次第二次會議之宗旨、與提議進行事項、均略有記述、至維台察總督、蓋發君以海惠伊省長官之地位、任聯太平洋聯合會之會長、當時對於二次會議之詳細辦法、曾與討論、但尚有多項仍待具擬、至於開會之一定日期、當於短時期間確定也、深望閣下鼎力贊助、不吝惠教、間於會議中應行討論之問題及程序、並希不以南針、俾有遵循、曷勝感禱、

財廳頒布當典營業規則

江蘇財政廳通令各縣政府文云、爲令遵事、案奉江蘇省政府第二二四三號訓令開、案照省政府第七次委員會議討論事項第四次審定江蘇省當典營業規則案、當經議決修正文通過等因、除分行外、合行抄錄規則、仰該廳長即便通飭所屬各縣轉行典業公會暨各典商一體遵照、此令等因、奉此、合亟照錄規則通令該縣長即便轉知各典商一體遵照、此令

請撤漁稅又一電

吳縣魚業公會昨自滬致各當局電云、國民政府諸委員財政部孫部長江蘇省政政鈕主席暨諸委員財政廳長張廳長民政廳茅廳長鈞鑒、查江浙漁業事務局局譚兆鰲、將江浙兩省劃分二十二區域編設分局、征收值百抽五新稅、伏念吳縣漁業多屬蓄池養戶、其性質與農佃無異、而終歲辛勤、實較農佃爲甚、負担蕩蘆屠稅已屬力竭聲嘶、加以年來生活日高、物價沸騰、食料人工、成臻極點、兼之人心不古、儉風日熾、幸値豐年、僅得免夫飢寒、苟遇歉歲、每虞轉乎溝壑、一旦再加値百抽五重稅、實不啻驅數萬漁民於死地、況江蘇民政廳公報一〇三期揭載一三四一號訓令內開、以漁稅係屬省地稅、漁業事務局權限在未經省政府明定以前、絕對不得設立分局分所、乃該局藐視法令如弁髦、仍復抗令進行、實遂其剝奪勒詐之私、例如嘉定分所利用游民激動公債、已由商會電請查辦在案、漁民迫於生計、對此非法苛稅、自不得不誓死力爭、且浙江省政務會議經財政廳建設廳及財政審查委員會審查該局派員在內地徵收漁稅一案、議決除派員與中央學院江蘇省政府及該局商定辦法外、對於內河徵收漁稅、在省政府管轄範圍之內、應即令飭該局剋日撤銷、並通令知照在案、吾蘇吳縣魚戶與浙之吳興、情形相似、同屬內地、同隸國民政府統治之下、應請援案令飭該局剋日撤銷吳縣分局、庶昭公允、爲此電請鈞座迅賜制止、以安人心而蘇民困、吳縣魚業公會叩齊、

漁業局派艦護洋

浙江漁業事務局長譚兆鰲、以甬溫台洋面漁汎正盛、恐有盜匪溷入爲患、除知照水陸軍警就近防範外、特派海鷹艦駛往護洋、並令總稽查陸繼贊稽查員陳少坤王子寶會同保衛團明隊長道新艦長嚴永昌率領團員等、於昨日開駛各重要區域實行梭巡、以護漁民、

軍隊已遷出民房

總商會昨致許漢和函云、逕啟者、貴處房屋又被軍隊佔住囑轉函遷讓等因、當經函達淞滬衛戍司令部請其轉飭遷讓去後、茲准復稱、查駐漕河廟部隊實係敝部砲兵營之第一連、茲據該營營長面稱、該連已於昨日遷出等語、准函前由、相應函復查照等因到會、用特據情奉達、即祈查照爲荷、

攤販明日起復業

上海法租界攤販聯合會、昨日下午召集各攤販報告解決攤基問題辦法、首由總代表李仁祥報告本會爲民國路小販被逐事、曾經一再呼籲、並蒙法公董局華委員吳宗濂君華賈辦胡芳錦君法捕房顧問黃金榮君大自鳴鐘副捕頭范郎敦暨工商友誼會章理璋等疏通各商聯會及法總巡捕房費總巡等、幸蒙當局體念小販艱苦、准予恢復營業、但須遵守定章、故凡我攤戶以十步爲一攤、不得紛亂、免碍交通及店家營業、嗣後各攤戶均須照此辦法、恪守毋違、但前曾有破壞者、經調查屬實、不得復攤、並由會通告民國路各商店云、各商號均鑒、逕啟者、敝會會員各攤戶終日佇立街頭叫喊、飽餐風霜、所獲蠅利無幾、而一家老小均賴此生活、前因少數未入會不守規則之攤戶、妨害寶號營業、敝會殊爲歉仄、正擬設法辦理、促其顧全交通、與商號營業間、已爲捕房取締、迄今已將匝月、各攤戶前途危險、各報詳爲紀載、毋庸贅述、諒寶號聞之亦深憐憫、茲法捕房副捕頭范朗敦君深悉各攤戶困難、已准於本月十日(星期六)起復業、敝會嗣後當派員妥爲糾察、惟恐未入會之不肖攤戶仍蹈前轍、請寶號逕函致敝會、自當糾正、如再不從、則由敝會將其送往捕房請究、以維營業而保公安、然敝會草創伊始、時虞殞越、還祈寶號不吝珠玉、源源指教是幸、

鄭次長談禁煙

政府正籌議妥善辦法 對國外毒品更宜注意

中華國民拒毒會、近以國府修正禁烟條例、流弊滋深、屢向當局提出抗爭、財政部孫部長深覺該會提出理由至爲正當、乃電請該會派遣負責代表到部協商改善辦法、當由該會本年第四屆常務委員會推派鍾可託黃嘉惠前往接洽、鍾黃二代表於本月六日來京、翌日往部訪問、以孫部長尚在滬未返、由鄭次長陳秘書長梁參議等先後接見、作長時間之談話、對於禁烟問題、雙方討論、頗有記載價值、茲將鄭次長談話探誌如下、鄭次長謂目下禁烟計劃、多係前任部長所訂下者、招商承辦一層、亦爲前次所定、孫部長來時、僅蕭規曹隨、一時無暇更改、目下禁菸計劃、僅爲籌款之計、若談禁菸、不但不能禁烟、實足縱毒、此等稗政、實非人民所喜、更非爲國府下應有之現象、本部屢思修改、惟因軍費緊急、未遑計及、幸自此項禁烟條例實行之後、中華國民拒毒會及各方民衆屢加以建議的批評、結果使政府對於禁烟之改良、深下決心、目下禁烟問題至爲複雜・**國內鴉片之外・若國外之烟土與麻醉品爲害尤甚・**清末禁烟以當局之努力、得美滿之效果、惜諸官吏不識國際情形、致於國內烟禁成功後、結果造成我國爲外洋麻醉品之市場、如今日黃河流域之狀況、今日欲談禁烟、對此問題當兼籌並顧、以期完善・**此項問題關係國際合作・故對國際禁烟大會當注意應付・以絕來源・**總之國府目下以禁烟條例流弊滋深、極欲改善、將來組織研究會、由內政部財政部軍事委員會及民衆拒毒團體派代表加入、隨時研究最佳方法、期使烟毒達到肅清目的、至於實施禁烟計劃、當與各省區及民衆團體合作、期收事半功倍之效果、故需貴會贊助之處正多云云、鄭次長發表意見後、當由鍾可託略述拒毒會對於烟禁之主張、先批評現行禁烟條例之弊點、國府欲圖烟禁之成功、當博採各國最佳方法、參照前清成規辦理、在行政方面與內政部合作、在社會方面與地方團體合作、採行有限制之烟民登記法、限期完全戒絕、不應以籌餉爲禁烟之目的、當以收入盡充拒毒教育宣傳與辦理戒烟醫院之用、庶可達肅清之途、至於禁烟事艱而復什、非隨便訂下一種條例即可施行、當特約經濟醫藥社會農業等各專家組成委員會、隨時研究改良切實施行、次長所提之研究會計劃、誠屬要圖、至於國際麻醉品問題、本會正從事調查與研究、以期應付民國十八年之國際禁烟大會、希達各國合作訂成公約共同取締之目的、政府應負成外交當局從早籌備、總之禁烟爲消利之事業、非生利之事業、按禁烟原則言之、政府應另籌的款辦理之、目下財政困難、無款可撥、最低限度亦應將禁烟之收入盡量充烟禁之用、政府若顧及此層、不但可得中外輿論之同情、更可收烟禁之實效云云、談話畢、鄭次長請鍾代表等暫行留京、待日內孫部長返甯、再行定期作詳細討論、

請援被壓迫房客

▲閘北房客總會函 閘北房客聯合會總會昨致各界公函云敬啓者敝總會迭據北四川路崇業里房客聯合會報稱該里業主錦興公司故意堵截里後通連華界之門路、勾引外兵巡捕禁阻中國警察之收捐、並向房客脅屬騙取僞房票一二紙、易以英商收租之新房票、一面遍發通告、謂產權業已讓與外人、此種行爲無論其爲假託爲事實、均係違反法令喪權辱國之尤、是以里中房客大動公憤、誓不承認、遂以不付房租爲抵抗、詎業主陰險詭譎、兩次興訟於臨時法院、均以管轄問題被斥、第三次又串通英商新瑞和洋行出面控告、而承審此案之喬推事竟推翻前判受理、請求敝總會設法援助前來、查此案敝總會迭經派員調查確實、並召集會議、僉以該房主此等行爲、初意不過抗捐避法、假外力以凌壓國人、而其結果則開外交上違反條約喪失主權之惡例、貽國人莫大之恥辱、凡我國人斷不能隱忍姑息、滋長奸究、遂議決積極援助、旋於前月三十日又受崇業里房聯會之委託、代爲邀請各界在新新酒樓宴集席間、報告上項事實、並討論辦法、僉主力爭國權並糾正法院之違法、聲討房主之謬戾、惟查是日出席各團體代表雖有三十四人、而商工以及其他各界尚未蒞止、用敢再陳顛末、請求各界之賜援、相應勸函並附節明論綱以及崇業里房聯會之呼籲文、送請察閱、即懇開會討論、切實辦法、並續極進行、敝總會更當另訂日期、邀開聯席會議以謀解決之也、附崇業里事件之簡明論綱乙份、又崇業里房客力爭國權之呼籲文乙份(原文過長從略)

牛羊業分會選舉紀

上海特別市商民協會牛羊業分會、昨在會所舉行選舉執行委員及紀律裁判委員、當選正式執行委員九人、一、陳廣海、二、張文鰲、三、徐智卿、四、丁伯華、五、沈巨軒、六、劉同瑞、七、袁光華、八、陳九臯、九、陳廷耀、候補執行吳春桂等五人、正式紀律裁判委員五人、一、蔡紀生、二、陳舉周、三、張冠榮、四、姚晉棠、五、楊希源、候補紀律裁判委員顧月祥等三人、

各商界新聞

▲麗華舉行特別大減價・ 麗華公司昨日起舉行特別大減價二十五天、各種應時新貨已先期陸續到齊、陳列各部、極盡五花八門之妙、且新到各貨均削碼賤沽、並特印有五彩禮券、由一元至一千元止、如購買禮券五元以上者、奉贈精美五彩日歷一本、以答顧客之盛意云、

▲文明贈送唱片優待證・ 南京路文明書局發售留聲機及唱片、向以備貨充足、售價克己、爲購者所稱道、現該局爲優待顧客及經理者起見、特印優待證二種、以優待證購買唱機唱片、有享最廉價及免費修理之權利、定有詳細章程、分送各界、

▲啓文冬節禮品大廉價・ 本埠西門內東淘沙場啓文美術絲織廠、精織名勝風景開人照像風景、分彩色本色二種、名人照像有中山先生遺像蔣介石玉照耶穌像等、深蒙各界贊許、紛紛採辦、良以取材精富、不事苟且、處處以美術之手腕具詩畫之意境、茲以冬節在邇、餽送親友最爲相宜、特加工趕製種類增多、並舉行廉價一月、以應各界需要、本埠中華國民文明大東會元堂各大書局同時舉行九折廉售、

▲誌謝・ 昨承商務印書館贈婦女雜誌兒童畫報第十三卷第七號第九十三號各一冊謝謝、

來件

馬寅初博士評浙江禁烟局改組宣言之答辯(續)

王鯤徙

在第四段裏他料定『籌款式的禁烟、有愈禁愈難之弊、三年之後、不但不能禁絕、且有根深蒂固欲禁不能之勢』、他所以敢這樣料定的理由是、一、『江浙兩省第一年之禁烟收入得一千五百四十萬、第二年或可二千萬、第三年或可二千五百萬年按遞增』、因此就料定將來的財政當局、決不肯放棄如此巨大之收入、二、他料定將來禁烟局的人員、愈聚愈多、勢必至於結成一種階級、永遠把禁烟機關維持下去、

他的第一個理由、所謂第一年一千五百四十萬的禁烟收入、大概是根據從前的包商認額說的、第二第三年的數目、是他推測出來的、我們現在既不用包商制、究竟第一年有多少收入、我們自己也還不知道、第二第三年的數目、我們只曉得一定比第一年少、但確數也不得而知、他這樣的推測、與我們的宣言裏、全不相干、我們的宣言裏、只有『遞次減少』的字樣、並沒有『按年遞增』的字樣、所以他是從他那幅幻想圖裏照出來的與我們的宣言若風馬牛之不相及、

至於第二個理由、那尤其滑稽了、照他這樣顧慮起來、那最好我們不要革命、爲什麼呢、革命是要招兵的、恐怕將來的兵士團結起來、成爲一個階級、那末革命勢必永遠革下去、再無成功之日了、他能証明這個理由、又拿他裁厘來做例、他說『據北京某部之計算、裁厘金吃飯之人員、全國約有一百五十萬之多、一旦實行裁厘、彼等失其依持、故屢次裁厘、彼等暗中反對、爲實行裁厘之莫大之障碍』云云、但是裁厘之不能實現、到底因爲跟關稅自主青黃不接呢、還是因爲要保全一百五十萬吃厘金飯人的飯碗、這在我們外行人、不敢武斷、還得質諸博士、

第六段裏博士把財部和禁烟局人員、與烟商外人及吸戶相提並論、以爲都在反對禁烟之列的這一層我們不願和博士辯論、因爲我們實在當不起這個反對禁烟的罪名特不過覺得博士的態度、似乎還欠審慎一點、不免爲博士言論的威信可惜而已、

末段博士主張禁烟之事、宜劃歸民政、不宜劃歸財政、這就禁烟一事的性質而論、確乎是不錯的、但是改組後的浙江禁烟局、並不以『收入之多寡爲考成之標準』、只看宜言裏『遞次減少』四個字、就可知了、(在重訂浙江禁烟辦法大綱第十二條裏、尤其說得明白)、那末我們雖則掛着一塊財政部的招牌、也似乎並不妨事、我們相信國民政府底下的無論那一部、都是自己一家人、我們只要問一件事的辦法對不對、掛誰的招牌、是另一件事、

博士又主張『以禁烟所得的收入、先充禁烟之用、(如派人宣傳設立戒烟局等類)如用之有餘、則歸財政部支配』、這是與我們的辦法、完全相同的、我們在宣言裏既經明白宣布、要辦戒烟醫院、在辦法大綱裏、也曾說要在縣則斟酌的情形、或自設醫院、或委託當地醫院代辦、現在總局的宣傳部、也已成立、正在編撰多量的戒烟宣傳品和圖畫、預備向各地分送、將來這筆經費、當然羊毛出在羊身上、何待說得、故我們對於博士所主張的這一點、既然和我們的主張相同、自然不必答辯、特不知博士所謂『禁烟所得的收入』究竟從那裏收入的呢、如果博士也主張由公家供給鴉片收入的、那末和我們的主張已經完全一致、眞冤枉、博士白費一番心思來做這篇文章了、還有博士口口聲聲說的『眞正的禁烟』、究竟這種『眞正的禁烟』是怎麼一個禁法、也還得請博士明白指教才好

最後還有兩點要請博士特別注意、其一博士口口聲聲說自己『所反對者制度而已、辦法而已、毫無攻擊個人之意』、我們却認這幾句說不是出於誠意的、何以見得呢、省政府第四十四次的會議馬委員不是列席的嗎、那次會議關於禁烟的議決第一點、不是『實際寓禁於徵』、第二點『不擾民不害民』、第三點不是『不妨礙中央籌餉計劃』嗎、如其省政府的議決案有效、又何以等到鯤徙一接手、您就忽然翻起案來、既不承認寓禁於徵、又不答應籌餉計劃呢、可見博士口雖說不攻擊個人、心理却先存着一種成見、認爲辦禁烟的人都是想『陞官發財』來的、那末博士不但當我們都是貪官污吏、那所用的更是不與了、唯其心存這樣的成見、所以眼前隔着一幅幻想圖、因爲眼前隔着一幅幻想圖、所以把宣言全盤看錯了、辦禁烟的人、對與不對、第一要認清他的宗旨合與不合、第二要再看他的設施如何、方可斷定、賢否、所以希望博士把您眼前的那幅幻想圖、暫時揭開、眞眞切切地把我們的宣言研究一下、萬一研究的結果、以爲我們的主張還不甚荒謬、只要以後實行的辦法不背宗旨、未嘗不可行的、況鯤徙也是浙江人、決不願把您所認爲有害浙江的辦法、來辦禁烟、拋棄我愛護桑梓的一片最熱烈的心腸、不然事前又何必竭力主張把包商制打消、以及取消臨時執照等有流弊的辦法、希望與行政官應合作呢、又其一博士應當注意私運私銷的土商、在我們浙江、向來是很活動的、尤其是近來這幾天、因恐禁烟局成立、實行他的禁烟、他們就沒有活命、所以他們一面把私土儘量輸入、一面放謠言空氣、百方運動、希圖打倒禁烟局、在您博士呢、當然不會被這班東西包圍的罷、然而我勸博士您要謹愼些、千萬不要替他們造成機會才是、敬祝博士的健康和淸醒、(完)

儉德儲蓄會消息欄

▲第七屆勸導會將舉行第二次結分・ 該分第七屆勸導會、自開幕以來、各隊進行甚爲踴躍、茲第二次結分、已定於本星期日上午十時舉行、該會事務處昨通告各隊員云、逕啟者、茲定於本月十一日上午十時爲第二次結分期、想 尊處自贊助以來、必巳入手進行、倘有巳介紹入會者、務祈卽行擲下、以便結入本期分數、惟此距結分期祗有數日之隔、千祈 本愛會熱忱、廣爲徵求、俾收聚沙成堵之效、是所至荷、是日午刻讓滿価席、屆時務乞 撥冗惠臨、共策進行、無任企禱、專此並頌台綏、儉德儲蓄會第七屆勸導事務委員謹啓、

▲第二期特刊發行・ 該會爲求勸導會期內通達各[illegible]消息起見、特編印特刊一種、每週發行一次、分贈各隊、徵求諸君、本期內容如下、(一)第七屆勸導會開幕全體攝影、(二)隊長玉照、(三)論評—對於本屆勸導會的希望、(四)開幕誌盛、(五)歷屆各隊成績及個人優勝比較表、(六)新請隊長隊員台銜、(七)第一次結分各隊成績及個人成績報告、(八)新加入會員一覽表等項云、

公佈欄

地方法院

▲民事判決・ ▲一件判決符榮卿因貨款涉訟聲請回復原狀一案主文聲請駁斥聲請費用由被告負担▲一件判決王子棠與孫仲和票款涉訟一案主文被告應給付原告經理之鎰康莊票款銀三百零八兩四錢并自民國十五年陰歷十二月初八日起至執行終了日止按月八厘計算之遲延利息訟費由被告負担▲一件判決張王氏等與張文炳撫養費涉訟一案主文張文炳應給付張王氏洋二千八百元張王氏其餘之訴及王陶氏之訴均駁斥訴訟費用張文炳負担四分之三王陶氏負担四分之一▲一件判決張傑學與朱文生等房租涉訟一案(主文)被告朱文生應償還原告租洋四十九元五角被告張瀛洲應償還原告房租洋六十元五角被告王阿六應償還原告房租洋五十五元被告崔子芳應償還原告房租洋三十三元被告徐順根應償還原告房租洋四十四元被告張福卿應償還原告房租洋二十三元五角訟費由張瀛洲負担十一分之三朱文生王阿六徐順根各負担十一分二崔子芳張福卿各負擔十一分之一▲一件判決蔣祥生與錢雨辰等欠款涉訟一案(主文)被告錢雨辰應償還原告蔣祥生借款洋三百十元并自民國十五年陰歷七月十二日起至執行終了日止按月一分之利息又貨款洋三百〇六元如錢雨辰無力償還應由張仲賢負責代償訟費由被告負担▲一件判決侯仲康與日葵抑櫃涉訟一案(主文)被告償還原告洋一千三百元及八百元部分之利息自民國十五年夏歷八月十五日起至執行終了日止按月二分計算其餘之訴駁斥訴訟費用由原告負擔四分之一被告負担四分之三▲一件判決周啓與與王振發欵項涉訟一案主文原告之訴駁斥

▲刑事判決 ▲林王氏傷害一案主文林王氏傷害人致輕微傷害一罪處拘役卅日未決期內羈押日數以二日抵拘役一日

▲刑事裁決 翁根福易科罰金一案(主文)聲請照准 陳瑞生易科罰金一案(主文)聲請照准

▲批示・ ▲候進良狀悉案起訴候將來狀轉送本院刑庭辦理仰即知照此批▲張許氏狀悉姑准將爾夫暫予交保聽候傳訊仰即知照此批 陳根祥狀悉本案已當庭明白諭知毋庸多瀆此批▲朱余氏狀悉仰覓妥保來案候奪此批 趙如吉狀悉爾女是否被拐俟尋見後再行訴請核辦仰即知照此批▲忻蘭生狀悉刑事無備案程序所請應毋庸議此批

臨時法院

▲民事批示・ ▲一件吳福康因租戶陶昇昌欠租逃去請備案由狀悉准予備案此批

▲刑事批示・ ▲一件梁桂聲請易科由狀悉所請碍難照准此批▲一件陳裕廷聲請易科由狀悉所請碍難照准此批

▲上訴院刑事判決・▲一件判決朱紹棠蘭平貴劉裕祥強盜殺人上訴一案(主文)原判撤銷朱紹棠蘭平貴劉裕祥結夥三人以上侵入強盜之所爲各處無期徒刑褫奪公權全部終身

▲刑事裁判・ ▲一件董毛氏因夫董阿炳強盜未遂案聲請再審一案(主文)聲請駁斥(以上十二月七日)

▲新發明介紹欄▼

中國國民黨上海特別市黨部宣傳部

德國新發明琳病自療秘法

(一)淋病是甚麼

淋病一症・佔居花柳病中最難醫治者・而傳染極爲宏廣・恆有延劇三年二載・不能根治者有之・苦惱千萬・不堪言矣・因此病殘廢者・終身絕嗣者・實屬有之・患者至於殘廢之中・終不知致病之來由・頗不乏人・如彼者流・實可憐也・

(二)淋病原因

淋病原因・由不潔交媾・淋毒雙球菌・侵入尿道而發病者也・患過一次・仍易再染・初患尿道覺有疼感・繼則有膿液洩出・男則陰莖腫而熱・女則大陰唇紅潰・排出之膿漸多・尿道刺疼益重・是謂之淋・

(三)淋菌

此菌形如腎狀・故命名雙球菌・時常排列成雙・一菌凹側相對・若察所淋之膿液中・即可見之・此菌居於白血球之內外・

(四)淋病診斷法

人之身體康健與否・亦於患病・有密切之關係・不得不酌斟之・患者初次就醫求診時・務使全身露出・以便詳細檢查・又注意察其生膿之量數・及陰莖頭與包皮・種種形勢・尿道洩出有膿液・聽用玻璃片收存・以便檢察・又須查視有無下痡・或罨丸炎之先兆・然後可令想者小便於二玻璃盃內・以便檢查之・

(五)淋病驗察法

淋病驗察法有二・(甲)顯微鏡視察法・(乙)雙盃驗尿法・顯微鏡驗察法者・爲察驗淋病膿液必須之法・將患者所洩之膿液・收存玻璃片上・以顯微鏡視察之・因其不獨能知雙球菌之多少・就是他種細菌所致・亦能辨別之・(乙)雙盃驗尿法・卽取患者排出二盃之尿・視察之・倘首盃濁・次盃清者・卽知尿道前段炎・倘二盃之尿均濁・卽知尿道後段受其累・用此法驗查・可定病之輕重程級・

(六)淋病處置法

除藥物治療以外・其休養靜臥・每一小時・合飲水一盃・以使其尿無惹力・且小便之數增多・亦能清滌尿道・一切粘液・以免蔓延他部・飲食擇無刺戟性者・方可用之・

(七)淋病治療法

從來對症治療法・除洗滌尿道以外・卽用 Oleum Santali, Cubeba, U. S. Oleum Copaiba 等爲主藥・又視病之情形・兼又酌加他藥爲佐・卽合其內服・就一時收效・不免再發・終難根治・而今有一種治淋新藥・卽德國海底曼大藥廠新發明之『海底山』治淋丸・各國醫界常試用之・皆得良效・堪稱淋疾根治之佳品也・

(八)治淋新藥海底山之秘密

花國秘寶「海底山」乃德國海底曼大藥廠・最新發明・獨家製造・爲德國政府實驗醫製・特許專賣・治淋斷根・唯一無二之聖品・蓋今日醫藥之發達・莫如德國・而德國政府・予以實驗特許專賣者・又以「海底山」爲首屆一指・故德國醫界・確認「海底山」爲五淋白濁及其他尿道疾患・腎臟膀胱等一切疾患・治療上最靈的乎實・遂引起世界醫學界之大歡迎・風行全球・世無其匹・與治梅毒之「新六零六片」NEOSAN稱・爲姊妹云・海底山HEIDISAN色黑光潤・狀頗美觀・如烏金球・氣味芬芳・服用甚便・在胃中毫無侵蝕之流弊・通過胃囊・直至腸內・而始溶解・被吸收・故最迅速・轉瞬間・透入於血液・排泄於尿中・故於消化器・絕無妨礙性・於腎部亦不損傷・是他種檀香油・及白濁丸等・服後以及害毒於腎者・所可比擬・並能清血毒・濾小便・鎮止炎熱・殺淋菌・防腐蝕・毫無副作用・根絕血液內及尿道膀胱結膜之淋菌也・輕症一盒・完全盡・重症約二盒・最重症約三盒・立奏奇効・永遠斷根・萬試萬靈・(奉送詳細說明書函索卽寄)

德國政府實驗 治淋新藥 **海底山** 每盒服七天洋三元 每料三盒大洋九元

(生殖靈) 標 (封緘)

漢口前花樓正街
重慶大樑子一百十號
汕頭昇平路十三號
福州南台中州華南銀行後進
紹興城西郭門裏丁裕昌
廈門新馬路九十一號
廣州一德路二七二號
香港中環利源東街三號
澳門新馬路三十三號
贛州贛南道日新公司內
廣西南甯城月背街第七號
廣西梧州大馬路二十二號
廣東瓊州新興馬路七十四號
哈爾濱道外正陽八道街口
奉天大西海門二經路口

三德洋行

各埠各大藥房醫院均有出售
上海四川路一百十二號 電話中央七零三二號

德國政府註冊 生殖靈廠代表

美商三德洋行 獨家經理

國民黨對內政綱第九條

清查戶口整理耕地調正糧食之產銷以謀民食之均足

中國國民黨上海特別市黨部宣傳部

上海社會

什麼『預言』

（佐公）

六日本報新聞欄發表明年全世界有大恐怖之預言一段，看上去到像的確確明年全世界將要鬧成天翻地覆了，因爲這種預言已不止一次。像我們極不願意見閻王老爺的，到要早早想法子躲避，待世界人類消滅完了，我們少數人來享受，那時供過于求，可以要什麼有什麼，大皇帝無如此樂也！

我記得去歲上海來了一個外國的什麼預言家，說他曾預言過日本的大震災，可惜沒有早早的告訴日本人，不然日本也可減少那一次巨大的損失和人民的死亡了。承他愛惜我們中國人，所以路過上海就發表他的所發見的預言，說一九二七年全世界有大地震大洪水，上海一埠要完全陷落。果然今年上海的居民個個惴惴不安一直到現在，都有不知今年何日何時有葬身魚腹的可憂；可是現在已是十二月六日了，僥倖恐怖的日子漸漸完結，不意又有明年的恐怖。這又叫我們人類慄慄危懼，年年地球上面有陷落憂慮。

我們不能不佩服大預言家大天文台學家研究的周到，預知的準確，所以才有全人類年年的驚慌。我也可以預知明年的今日必仍有『明年全世界大恐怖之預言』，甚或年復一年的繼續下去，以至於千萬年萬萬年；終必有一年給全世界一個大恐怖，或者才結束了預言家預言。

再奇怪沒有的事情，連大政亂，大罷工，及經濟上大恐慌，天文台學家都能夠預知道的，非咄咄怪哉嗎？在下以爲意味深長，隨筆寫兩句，何嘗不當一個奇談觀哩！

不覺悟的男子

既是一逃再逃　何必强人作妾

前在美國律師事務處辦事之王振翔、延律師在臨時法院控其妾王趙氏（即趙玉珊）與嚴老四和姦、並捲逃等情、昨日開庭集訊、即據原告代表律師陳述案情、並稱原告于民國十二年九月間在妓院出洋六千元、納被告爲妾、十三年被告背逃後、原告即向蘇州官廳起訴、將氏拘案、當庭諭令和解脫離、氏即往北京懸牌爲妓、至十四年、又回申、仍操舊業、由原告出資娶回、嗣原告出門養病、及至回申、被告又逃、且冒原告之名、向某店私取鑽戒一只、並向妓女王寶林處借去洋六百餘元、原告即在前會審公廨控告趙氏詐欺取財、當庭氏承認係王之妾、堂上以既係夫妾關係、不成立、着另行起訴、嗣公廨改組法院、於三月十五號開庭時、原告以事前曾有代表律師聲請改期、故未到案、豈知庭上於是日批示改期不准、以致誤會、由庭上諭令將案撤銷、由敝律師提起抗告、經上訴院認爲有理發回重審、繼據原告王振翔供訴以上情形一過、並稱自起訴後、由捕房派包探張盛全與西探前往調查時、見被告房內掛有嚴老四之照相、向其詢問嚴爲誰、被告承認係伊姘頭、故以和姦捲逃控告、應請飭傳中西探及金鋼鑽店內之伙子章及妓女王寶林訊問、質之被告、延江一平律師向王盤詰一過、被告供認趙氏、否認爲王妾、趙氏、自蘇州官廳諭令和解後、即赴北京爲妓、前年八月到滬、在妓女蘇新處、去年端午節在妓女王寶林處、中秋節在妓女慧娟處、現在汕頭路羣玉坊妓女弟弟處懸牌爲娼、始終未嫁王爲妾、祗能爲我之客人等語、梁庭長核供、諭候改期飭傳人證再核、

幫人爲傭　置產逾萬

婦女潘桂貞、即華潘氏、延遂白克律師代表投法公堂控稱、原告於十二歲時、承繼與婦人潘月貞爲義女、過門後、同在宓采里西人家爲傭、節蓄銀錢購買貝勒路地皮一方、嗣後售出、得價一萬五千元、又購買巨籟達路地皮一方、建造房屋、惟原告雖於十七歲時嫁與西人華三、然仍與乃母同居一處、原告自丈夫故後、即謀自主、計在公廨對門開設茶館、潘月貞於患病時、曾由原告伴同至醫生處診治、今有醫生証書可憑、潘月貞亡故後、即由原告之繼父潘以谷即沈以谷、派人通知原告、前往戴孝、料理喪務等事、不料現今沈以谷即將所有遺產、如數吞沒、查已故繼母之遺產、實係原告幫同所得、雖不能得全部遺產、亦應有一部份之權利、求請着沈以谷將所有遺產、詳細報告、以便分派等語、被告沈以谷延晨復律師代辯稱、被告夫婦前領原告來家、乃係帶領小孩、并非作爲養女、其時被告夫婦、同至法國幫傭、及至一年回家、原告已經離去住所、迄今已二十七年、始終未曾同居一處、且所購之地、乃被告之妻獨自購買、其時原告年尚幼稚、何來巨款購買地皮、顯見所稱不實、且被告之妻沈月貞、臨終以前、曾憑賚美律師書立遺囑、載明與原告并無親戚關係、今將遺囑呈驗、原告所控、毫無證據、現查大清例理、與民國新例、即使養女、亦無分產之必要、且原告并非養女、更無可言、求請明察、中西官諭令退去候判、

虐待姘婦　判處拘役

住居法租界辣斐德路四百四十五號門牌之婦人蔣王氏、在臨時法院以刑事指控寓居西藏路鴻福里二百五十號門牌之湖北人戴恢德、於上月十七號索詐不遂、毆打受傷、由院昨晨傳訊、即據原告蔣王氏投案供稱、七年前與被告同在西人家爲傭、被告誘我以尚未娶妻、隨伊度日、彼時我因年幼無知、致受其愚、不料其已有妻室在甯、本年來時常向我索洋使用、稍不遂意非罵即打、被虐不堪其苦、質之戴恢德供原告與我姘識已有七年、近來時常出外、深晚歸家、上月十七號我問其歸家何遲、伊不能答、故將其略打數下並未索洋等詞、葛推事核供判決戴處拘役一月又十五日

手帕拭鼻　也要當心

淞滬特別市公安局督察員姚彬士、家住公共租界同孚路一百七十七號門牌、本月一號、忽接匪黨投遞恐嚇信函一封、索詐洋一萬元、報告老閘捕房、派探拘獲嫌疑犯紹興人沈克紀一名、解送臨時法院訊押、昨由法院續訊、公安局函致法院、請爲移提、梁龍庭長以本案原告及出事地點、均在租界、應由本法院秉公受理、遂據原告姚彬士投稱、本月一號接到嚇詐信函、謂約於翌日下午三時在福州路四海昇平茶樓門首交款、以身穿中山裝手攜白巾者爲標準、我遂稟明戴局長、協同偵探秦益舟楊春山同投老閘捕房加派包探王金生等前往昇平樓附近守候、並議定看我脫帽爲號、即來拘捕、未幾、見被告身穿西裝、在該處往返兩次、至第三次、被告取出白手帕、我亦故意裝作不見、第四此仍取出白手帕、我乃向其交談、嗣即脫帽、包探到來拘捕、又據秦楊兩偵探及捕房包探等、相繼投案、訴明幫助拘捕被告情形、惟原告與被告所談何語、均未聽得、詰之被告、延律師兩人到堂、當向被告各人駁詰一過、據供稱、家住閘北中興路嘉慶里七十八號、於上月一號入光華大學爲庶務員、是日因校中張春元陳學如兩人托我至法國公園調換派司、及至九華堂代購屏條、故乘黃包車至徐家滙福開森路、轉乘電車至法國公園、下車入內、換取派司無着、至因何欲走過四馬路之原由、因日前校中托我在湖北路福來電燈公司購買電筒一只、攜歸校中、不數日即損壞、故往修理、道經四海昇平樓對面、見有一鐘表店、我意欲購買手表、遂在櫥窗外觀看式樣、因價值太大、以致猶移不決、其時探員即至、將我拘捕、並未與原告談話、至取出手帕拭鼻、確係有之、但此係日常如此等詞、又據見證光華大學教務主任熊啓朝、庶務主任錢元龍、證明被告確係校中庶務員、是日派其出外修理電筒各節、梁庭長核供、諭被告還押、候改期再訊、

小說　淒涼的黎明

（郭秀石）

今天我在四點鐘就起床了，因爲昨夜失眠。洗面也沒有心緒，到盥洗室放了一盆自來水，草草的把面孔揩了一下，牙齒也不刷了，開水也沒有喝，好似有甚麼重大的事體般急欲去幹呢。

把毛巾面盆按置在原處後，仍舊回到岑寂的寢室裏，推開了窗子，只覺得十二分的寂寞，我倚窗閒眺着從遠而近，由近而遠，一隊一隊，一羣一羣的的婦女們，似螞蟻般的擁到絲廠裏去了。

她們的手裏，多拿了一只小小的竹絲籃，大概裏面的是飯吧，在饑荒時充饑的。

她們的生活，或許比較我還更苦了，此刻正應該給她們在甜蜜的睡鄉裏尋安樂的時候，她們竟就離開了她們的愛人，離開了她們的愛情的結晶，離開了暖熱的被窠，在這天還沒有亮清，北風正嚴的時候，拿了冷飯，蒼忙着到機聲震耳的無情的汽笛所催過的工廠裏。

我這簡單的腦袋裏，在這樣的村量時，從遠遠的遠遠一個小小的弄堂裏出來的一個少婦，年紀大約在二十一二歲，她手裏擁抱着一個未滿週歲的小孩，正在喔呀喔呀的狂哭，她或者只聽了汽笛的催迫聲，竟把懷中的小孩啼哭聲也想不着了，俯下了頭，匆匆的朝西狂奔。

一個五六歲的小姑娘，被她的媽媽痛打了，在路旁的枯黃的草地上啜泣，聽她們混雜的人聲裏說，她不肯去上工。

我又想着了，隔壁的阿英，她不過六歲，小孩子中也可算是數一數二的了，昨天也被她的母親，痛擊了許久，她被打的原由，也是爲了工廠裏苦腦，聽她們童工說，時常被管工的婦女，無理的毒打，甚至把鍋裏的開水，浸她們的手指，管工婦女的手段着實是惡毒，所以她們都不肯去上工，只因爲她們的父母，多爲了金錢的關係，忍心的把她們心愛的女兒，在這殘慘酷的工廠裏工作，唉！沒有心肝的管工啊！我不禁也流下許多淚。

路上靜寂了許久，外的雞鳴聲，喔喔的在催醒人們，似在說『這時候是我們應該起身工作的時間了。』東方的太陽，也已經起來了，我吃了一些點心，匆匆的到公司裏來。

上海四馬路大東書局特別大廉價一個月

到十二月十六日截止　祇有八天了　機會難逢　購者幸勿錯過

亞森羅蘋案全集出售預約一月

三版

全書廿八種共一百二十餘萬言分訂廿四冊定價十元廉價期內出售預約實售大洋五元外埠加寄費樂得便宜

教育用書

○平時出售六折今日再打八折○

○六折書○　初級小學國文新讀本　初級小學故事新讀本　初級小學作文新教本　初級小學尺牘新教本　短篇遊記範本　白話文軌範　初級小學國語文範　高級小學國語文範　初級小學現代論說文範　高級小學現代論說文範　言文對照初級新文範　言文對照高級新文範　言文對照女子新文範　評點小學論說新範　評點中學論說新範　評點女子論說新範　新反切　國音自習法　國音發音圖解　新文學研究法

全書八冊 定價八角　全書四冊 定價四角　全書二冊 二角五分　全書二冊 定價三角　全書二冊 定價四角　全書一冊 定價五角　全書三冊 定價三角　全書三冊 定價四角　全書四冊 定價四角　全書四冊 定價五角　全書二冊 定價四角　全書三冊 定價五角　全書三冊 定價四角　全書四冊 定價四角　全書四冊 定價六角　全書四冊 定價四角　全書一冊 定價二角　全書一冊 定價一角　全書一冊 定價一角　全書二冊 一元五角

○七折書○再八扣○　初級古文讀本　古文自修讀本　初學論說文讀本　初學記敘文讀本　初學駢體文讀本　國學常識　作文津梁　評註唐宋八家文讀本　評註歷代文讀本　評註歷代詩讀本

全書二冊 定價五角　全書四冊 定價六角　全書二冊 定價四角　全書二冊 定價四角　全書二冊 定價四角　全書十冊 定價三元　全書六冊 一元八角　十一冊 二元五角　十一冊 二元五角　全書八冊 二元三角

史論文範　游記文範　初級小學作文新範　高級小學作文新範　學生辭典（精裝一冊　平裝一冊　縮本三冊）　尺牘成語辭典　注音詳解學生新字典　分類交際尺牘大全（精裝大本二冊　精裝小本二冊　平裝大本十六冊　平裝小本十二冊）　最新分類尺牘全大　註解學生尺牘新範

全書四冊 定價六角　全書三冊 定價四角　全書三冊 定價五角　一元四角　一元　六角　精裝一冊　二元　精裝九角　平裝六角　定價二元六角　定價一元八角　定價二元　定價一元二角　全書精裝一冊　定價一元二角　全書精裝一冊　定價七角

▲黨化用書

○五折八扣○

三民主義（精裝　大本五角　小本四角）　三民主義淺說　三民主義問答　三民主義大綱　建國方略（小本七角　大本五角）　民權初步　五權憲法　建國大綱　國際問題　不平等條約　中國國民黨宣言　第一次全國代表大會宣言及議決案　第二次全國代表大會宣言　孫中山倫敦被難記　孫中山先生小史　蔣介石先生小史　農民協會章程　農民政策　工會條例釋義　孫文主義研究集　帝國主義侵略中國史　中國痛史　列強在中國之勢力　中國國民黨的歷史　國民黨的組織法　黨化教育的實施法　國民革命的兩大使命

精裝六角　一冊五角　一冊一角　一冊一角　洋裝七角　一冊五角　一冊一角　一冊一角　一冊三角　一冊二角　一冊四角　一冊一角　一冊一角　一冊三角　一冊八分　一冊一角　一冊八分　一冊一角　一冊一角　一冊六角　全書一冊三角五分　一冊三角五分　一冊一角　一冊一角　一冊三角五分　一冊三角五分

▲兒童用書

○六折八扣○

繪圖兒童智識寶庫　兒童故事　兒童小說　兒童劇本　兒童遊戲　兒童笑話　兒童詩歌　兒童歌謠　兒童謎語

廿二一冊　一元八角五分　四冊三角二分　二冊一角六分　一冊八分　一冊九分　三冊一角八分　二冊一角八分　二冊一角八分　二冊一角六分

兒童作文　兒童識字　兒童補範　繪圖

新兒童

新詩歌　新故事　新劇本　新遊藝　新謎語　新博物　新手工　新幻術　兒童書法　兒童圖畫　兒童物語　兒童談話　摺紙手工　剪紙手工　二十四孝圖說　中國神童故事圖說　繪圖兒童識字課本　兒童中國旅行記　新體兒童白話尺牘　國音彩圖方字　兒童識字掛圖　五彩兒童紙型玩具

全書十四冊　一元一角二分　二冊一角六分　二冊一角六分　二冊一角六分　二冊一角六分　二冊一角六分　二冊一角六分　一冊八分　一冊八分　二冊一角六分　四冊六角　二冊二角五分　二冊二角五分　一冊一角五分　一冊一角五分　一冊一角五分　二冊四角　二冊一角五分　二冊二角五分　二冊二角五分　二盒一元　二盒二元　四冊八角

○七折書○再八扣○

學書初步　水彩畫臨本　鋼筆畫臨本　鉛筆畫臨本　水彩畫百法　毛筆畫百法　水彩畫風景寫生法　人體寫生法　扇面畫譜大觀　近世一百名家畫集　近代名畫大觀　名畫選粹　人體美　實用圖案畫　分類學生習字範本　王羲之小楷習字範本　鍾紹京小楷習字範本　趙松雪小楷習字範本　文徵明小楷習字範本　劉石庵小楷習字範本　蘇東坡大字法帖　趙文敏三門記　呂留良家書眞蹟

一冊三角　四冊（一二冊每冊四角　三四冊每冊五角）　四冊一元　三冊一元五角　一冊七角　一冊六角　一冊七角　一冊一元二角　一冊一元五角　二冊一元　四冊二元四角　二冊一元　一冊一元六角　一冊四角　十種每種七分　一冊八分　一冊一角五分　一冊八分　一冊八分　一冊一角　一冊二角　一冊二角　二冊四角

◉六折書◉再八扣◉

實用學生字典　中華新字彙　言文對照商業新尺牘　商店學業指南　商店學生須知　銀圓鑑別法　職業謀得法　白手成家第一奇書　斑竹痕　春痕秋影　魯濱遜歸航記　孤掌驚鳴記　愛河情浪　新西遊記

一冊三角　一冊二角　二冊二角五分　一冊三角　一冊二角　一冊二角　一冊四角　一冊五角　一冊四角　一冊一元　二冊三角　一冊四角　二冊一元　一冊五角

男女十種秘法　近十年之怪現狀　婦女奇案大觀　孽海鴛鴦錄　成仙秘方　妖精門法　新小說博覽　江湖秘訣　象棋秘訣百稱　同棋指南　麻雀撲克秘訣　醋之研究　婦女之魔力　情場趣史　花叢趣史　坤伶豔史　天下百有趣　天下百希奇　鄉曲趣史　清宮秘史　明宮秘史　遜金元宮秘史　唐宮秘史　隋宮秘史　漢宮秘史　歷代皇帝趣事大觀　月痕　滑稽笑錄　新笑林　調笑談話會　滑稽珠　如意之花　戀愛最新偵探案　中國小說集　倡門小說集　武俠小說集　家庭小說集　社會小說集　別裁小說集　言情小說集　箱屍　軟監牢　俠盜查祿　賴婚　倡門紅淚　顧博士

◉五折書◉再八扣◉

隋煬帝演義　唐明皇演義　正德帝演義　乾隆帝演義　三笑演義　珠鳳演義　狸猫換太子　王華買父　紅菱艷　呆徒富貴

▲另本雜誌

紫蘭花片　半月雜誌　紫羅蘭誌　游戲世界

特別價　每本二角　廉售五分　每本三角　廉售六分　每本三角　廉售二角　每本四角　廉售一角

民國十七年　案頭日歷　三種

凡中華國民矢忠黨國者宜備　□國民案頭日歷

凡家庭商店便利檢查者宜備　□常識案頭日歷

凡文人閨媛風懷自賞者宜備　□愛情案頭日歷

◉應用　三種案頭日歷與普通日歷應用相同有陰陽合璧之日期有星期有紀念節氣彙收並列極便檢閱

◉特點　三種案頭日歷俱有不同之特點詳如下列說明

◉印刷　三種案頭日歷均用上等洋紙以三種顏色精印鮮艷美麗得未曾有

◉裝璜　三種案頭日歷下面俱託以精美絕倫之鋼鐘製造座盤彙光燦爛置之案頭可引人觀瞻

▲定價▼　鋼盤座每只一元　鋼架座每只八角　不連座每份五角　廉價期內可打九折

▲郵費▼　近省外加二分　遠省外加四角

風琴胡調小大觀

拉拉胡琴　唱唱小曲　消閒解悶　眞正幸福　廉價期內　購請從速

全書一厚冊　定價洋六角

出品好！　內容妙！　折扣小！　價公道！　請購▲

新編戲學彙考

精裝二冊　定價六元　廉價實售三元三角六分　平裝十冊　定價四元八角　廉價實售二元六角八分

菊部叢譚

全書一冊　定價一元　廉價實售大洋五角六分

中國絲竹指南

全書一冊　定價四角　廉價實售一角九分

教育

勵行教育普及、以全力發展兒童本位之教育、整理學制系統、增高教育經費、並保障其獨立。（國民黨對內政綱之一）

促償省校舊欠
陳述五項辦法
——中校教聯致函教費委員會——

第四中山大學中等學校教職員聯合會、促償舊欠委員會、爲以前省校舊欠事、致函江蘇教育經費委員會、與第四中山大學校長、陳述五要點、茲將要點錄下、查本省十五年度教育經費、可供清理積欠者、約有五端、(一)十五年度漕糧附稅、舊政府雖經征收、尙未理楚、應請省政府嚴飭各縣、迅予匯解、(二)捲菸特稅在未改舊國稅以前、所有稅款、有承包商人未繳納者、有爲國府挪作他用者、應請貴會嚴追承商補繳、幷咨商國府、如數撥還、(三)學年開始、係在八月、而會計年度係在七月、所有七月分收入之教育經費、仍應歸結十五年度學校經費、應請貴會咨交管理處、將此款提出、發給舊省校抵用、(四)各縣知事交卸時、常有拖欠公款事項、聞民政廳曾嚴令追繳、此項公款、必有一部分教育經費在內、應請貴會咨商民政廳、將此項追繳款中教育專款、按成撥出、(五)省教育團公有林、成立已逾十載、成績當有可觀、創辦之始、原爲教育培植基本、今省校改組、校舍校具、均已由新校接收、同人等爲維持教育計、未敢稍有阻撓、然以校產清校欠、實亦理所當然、應請貴會主張以公有林之收入、或其一部分之代價、爲清理舊欠之用云云

中校教聯代表繼續請願
誓達基金確定積欠發清目的

第四中山大學中等學校教職員聯合會、於七日復開會議、先議決推代表二人、赴本屆省立校長會報告事項、一、本屆會議議決各案、二、請發欠薪、三、謀教育基金獨立、四、以後按月十足發費、五、本會對於省校聯合會有互助之義務、無統屬之關係等、繼議決八日全日、代表全體赴財政部財政廳大學院行政院等處請願、不達到基金確定、積欠發清目的、決不回校、繼議決照日昨宣言大意、呈大學院文、述同人五日被侮辱之經過情形、

金陵大學近況

▲校董　南京金陵大學、爲實行收回教育權起見、推舉華人陳裕光博士爲校長、已屢見各報、最近該校校董會在上海開會、商定接辦問題、與進行立案事宜、聞大多數校董、均係華人、

▲集會　該校朝會演講、已照常舉行、規定每星期一爲總理紀念週、星期三爲普通演講、星期五爲學生集會、星期六爲學術演講會、教職員及學生、均須列席、星期二四之朝會、可自由參加、聞上星期六、該校請第四中山大學擴充教育部部長俞慶棠來校、作學術演講、爲「今日之擴充教育問題」、大致謂今日中國之需要、首推教育、而教育非從擴充方面入手、不易言效果云

▲出版　該校出版之金陵光季刊歷有七八年、久爲學術家所稱道、學生方面、以現値刊物風起雲湧時代、季刊恐不足以供其需要、故決將金陵光改爲週刊、現已出版兩期云、

蘇中校聯會今日開會
▲地點南京

第四中大中學校聯合會定於今日(九日)在常開會、討論關於中等教育各項重要問題、聞本埠上海中學鄭西谷校長、業已於昨晚乘車晉京赴會云、

南通教局長就職

南通縣教育局長自曹書田辭職後、由四中大委宋子敬君繼任宋局長於五日舉行宣誓就職禮、到縣黨部代表奚佛庵、宋縣長等各團體代表數十人、奚佛庵主席、行禮如儀、局長宣誓、續由縣黨部代表宋縣長等致詞後、宋局長答詞、略謂注意三事、甲、整頓並增籌教育經費、一、整頓本有收入、發放欠薪、維持小學教員生活、二、在可能範圍內籌法開源、並即擬定實行普及教育計劃、乙、力謀教育效率之增進、一、處理事務用分工的方式、敏捷正確的手段、二、使學校與行政機關聯絡、三、對於學校施嚴密的指導、四、學校成績優劣有相當的獎懲、五、注意教師之進修、丙、行政學術化、一、組織各項研究會、二、指定優良之學校試驗教育理法、末各界代界演說後、禮成攝影而散、

大學院當局調查一二二慘案
肇事原因經過
慰問受傷學生

南京自一二二慘案發生後、社會上非常注意、認爲與黨之前途、關係很大、政府方面、除下令撫恤外、幷派譚組安蔡孑民兩君詳細調查以便秉公辦理、譚蔡本擬聯袂返都、開始調查、以便早日報告、期得正當之解決、惟蔡因事留滬、一時未能返都、日昨特派大學院行政主任楊杏佛、秘書長金湘帆兩君、前往黨務學校調查當日肇事原因及其經過、並前往鼓樓醫院、對該校受傷留醫學生、逐一慰問、同時對於此次受傷之農工團體之留醫者、亦一併慰問、幷囑托鼓樓醫院院長、關於此次慘案受傷留醫者、務必妥爲關照、特別優待云、

錫中師一生昨日罷課
▲爲向省當局請求免費事

無錫中學師範科一年級學生、因省當局對於師範免費事、迄無辦法答復、議決自八日起、響應上海鎮江等師一學生罷課、當場言論激昂、謂如不達目的、決不上課、幷議聯合全省師一全體學生、定期赴南京向省當局作大規模請求云、

蠶業考察團今日出發

杭州西湖省立蠶校五年級生、對於蠶業研究、頗多心得、近更發起蠶業考察團、以作實地之研究、現已與學校及路局等、磋商就緒、定於本月九號出發、考察地點爲蘇錫南京一帶、領導者爲教授夏道湘緦祖同二先生、按我國蠶絲、以江浙二省爲盛、而浙之杭嘉湖、蘇之江南、尤爲蠶業發達之區、該團等足跡及此、來日實旋、必有偉作發表、以示吾人對於江浙蠶業之概念也、

嘉定教育界近訊

▲縣教育會通告改組　嘉定縣教育會、自奉到改組命令後、即組織改組委員會、籌備進行、所有會章、入會表登記表等、已次第訂定、茲通告原有會員及本縣各學校教員、於十二月二十日以前、査照會章、分別塡表入會、並即組織會員資格審查會、一俟審查確定、即將定期成立云、

▲定期成立兩委會　縣教育局教育行政委員會、暨教育經費委員會各會員、業已聘定、茲定本月十一日上午九時、同在本局開成立會、已分函各委員査照矣、

▲徵集教育行政展覽品　第四中山大學舉行教育行政展覽會、通告各縣教育局徵集展覽成績、本縣教育局、分別轉行各學校、各教育委員、縣教育會、公共體育場、存仁救護所、清節堂、育嬰堂、樹德會、各平民夜校徵集、以便轉送陳列云、

市教局二十次局務會議
▲議決條例規約多種

市教育局於昨日八日上午九時舉行第二十次局務會議、到保局長楊秘書科長督學科員等、由保局長主席、行禮如儀後、甲、局長報告(魯科長代)、一、市長辭職已奉國府慰留、二、發給私立學校立案證書、幷酌收刷印費案、已奉市府指定核准、三、平民學校簡章、已奉市府核准、乙、第一科長報告養正豫園租戶陳潤生、揭欠租金七個月、計二百十元、益華公司揭欠租金七個月、計七百二十八元、擬即嚴重催促、如再不理、請公安局勒令遷徙、幷追交欠租、丙、第二科長報告、一、小學教育研究會辦法已擬就、二、接收浦東塘工局洋涇市所屬學校情形、丁、第三科長報告、一、平民學校已開辦十所、二、民衆圖書館、俟桌椅製就、即當開辦兩處、三、審查小報事、陰日即須開會審查、四、識字運動、擬組織委員會、戊、私立學校立案審查委員會報告、第一次審查立案各校、請加討論、議決通過、即日呈報市政府核示、己、半月刊委員會報告、本委員會業已成立、幷請局長委任張介僧爲編輯員、楊惠恩爲事務員、現擬先出特刊一册、將本局所有規程公文等登載、報告畢、論議討案、一、議上海特別市市政府教育局小學教育研究會簡章、議決、修正通過、二、議華益公司修理房屋案、議決、推徐振飇朱春生二先生、與上海縣教育局三林學校會商辦法、三、議上海特別市市立學校經濟公開辦法、議決、修正通過、四、議半月刊徵稿條例、議決通過、五、議半月刊編輯條例、議決通過、六、議上海特別市市立民衆圖書館暫行條例、議決、修正通過、七、議上海特別市市立民衆圖書館辦事通則、議決、修正通過、八、議上海特別市市立民衆圖書館閱覽規約、議決、修正通過、九、議上海特別市市立小學校長服務細則、議決通過、下午五時散會、

湘省十六年度教費預算
▲一百四十萬元……比十四年度減二分之一

長沙通訊云、湖南省教育廳前咨送十六年教育經費預算書致財廳文云、(上略)將敝廳及所屬各機關支出經常臨時預算、照依表式分別塡就、並附製簡表、以便査閱、計全年度支出經常費洋一百三十七萬二千八百四十元〇八角、臨時費洋十五萬五千六百八十八元、兩共支出洋一百五十二萬八千五百二十八元八角、除敝廳經費係屬行政範圍減去不計外、實支教育經費洋一百四十一萬六千六百九十四元八角、較之民國十四年度前湖南省議會議決全省支出教育經常門計洋一百九十三萬餘元、臨時門計洋一百〇五萬餘元、則此項預算約計縮減二分之一、誠以革命尙未成功、大軍正籌繼續北伐、吾湘財力有限、於担負繁重軍需之外、各種開支、應自力求撙節、以紓民困、教育一途、關係黨國根本大計、且各項教育計劃、經教育行政委員會共同討論、精切研究、先後提送省務會議修正通過公布施行在案、實於發展教育之中、寓有極力撙節經費之意、若各辦學人員體念時艱、遵此標準、毅力進行、政府復能按月發給現欵、嚴密監督、俾無虞糜、則吾湘教育尙有可睹之曙光、(下略)

暨南大學會計學會進行

國立暨南大學商學院會計學會、自本學期開始以來、積極進行、不遺餘力、會務蒸蒸日上、精神亦大見振作、茲錄其消息三則於下、(一)聚餐會、該會於上月二十日舉行聚餐會、到會者有名譽顧問鄭校長(葉崇智代)徐永祚徐廣德、常年顧問潘序倫葉淵楊汝縣安紹芸、及會員二十餘人、席間討論會計上各種重要問題、餐畢、復至中華照相館攝影、以留紀念、(二)名人演講、該會前日下午敦請名譽顧問現任國民政府財政部會計司司長俞希稷先生蒞會演講、題爲「整理財政與改良會計制度」、俞先生本其學識經驗、發揮盡致、聽者頗爲滿意、(三)出版會計學報、該會爲研究會計學起見、擬於本學期終出版會計學報一册、現正徵集稿件、一俟編輯就緒、即行付梓云、

法大月報社成立

法租界蒲柏路法科大學、自成立以來、成績斐然、今秋雖以滬案發生、停課月餘、但該校精神、彌見充實、日前一部份學生發起月報社、教職員及學生之加入者、不下七八十人、昨日開成立大會、通過章程、選舉職員、結果鈕長鑄當選爲總務主任、沈教務長鈞儒及張文伯當選爲編輯部主任、江廣鄉當選爲出版主任、毛雲張憲成黃鳳銓潘大昕陳美馮曉鐘吳運乾等爲各股股員、昨晚各部主任聯名發一通告、召集職員聯席會議、定於明日下午一時、討論一切進行事宜、聞不久將有刊物出版云、

復旦實中明日開懇親會

江灣復旦實驗中學、定於十二月十日舉行懇親大會於復旦簡公堂、是日上午、敦請名人蔡子民先生、邵力子先生、胡適之先生、蒞校演講、並發給各種獎品、下午自一時至六時、爲遊藝節目、有本校之絲竹、林吳兩同學之滑稽戲粵曲、女子文專之獨唱、程同學之琵琶獨奏、左女士之歌舞、吳同學之曼達林、蝴蝶歌舞社之歌舞數種、東江女學之「可憐的秋香」、本校之新劇、新聲音樂團之「小覺悟」、「一對小情人」、「落花流水」等、晚間七時起至十一時、繼續遊藝、節目有本校之中西樂、吳同學之獨脚戲、鄭正秋先生之「王老大說夢」、鄭小秋張敏吾兩君之雙簧、顏女士及蔡女士之歌舞、復旦女學友會之新劇、鄒女士之「離鸞別鳳」、及胡女士之「紅紛嘆飄零」等、入場券分兩種、一種日夜通用、一種只限於晚間、共發出一千五百張、由各同學分發各家族來校參觀云、

隆德將開學藝會

本埠大東門外市立隆德學校定於十六日舉行學藝會、上午展覽成績、下午表演學藝、及敦請教育專家演講、並悉該校爲灌輸兒童市政常識、實施市公民生活之初步訓練起見、特於最近二週內、各級教學舉行市政單元各科聯絡設計、現已結束、共得教師學生成績品一百餘件、將於開會日專室陳列、以供衆覽云、

南洋中學校友認募建築基金

▲紀念母校四十週年　昨日南洋中學校友會開籌備四十週年紀念起草員會及職員會聯席會議、開會如儀、主席錢新之君、紀錄鄭初年君、其秩序如後、一、三十週年紀念册之分寄、每以人事變遷或交通阻礙退回、決議如徒費郵費五分、不如暫行停寄、如未曾寄到者、可示明確實地址、以便郵寄、並登新申兩報通告校友、二、季刊決議改爲月刊、當推郭君步陶戴君藹廬程君中行爲籌備員、三、紹介新會員二人、提出大會通過、四、籌備四十週年紀念會、先決大綱四條、甲、名稱定爲籌備母校建築基金會、乙、時期八年、丙、捐額十萬元、丁、方法每校友最低限度認捐一百元、或一次繳足、或分期零繳均可、由各人於認捐時申明、所收捐款、組織保管委員會保管之、該款用作建築母校校舍基金、以紀念母校四十週年、不得移作別用、即席推定錢君新之郭君步陶戴君藹廬鄭君初年爲起草員、顧君天放金君丹儀爲繪圖員、並聞該會將於十七年元旦舉行冬季大會及同樂會云、

來件

尙公教職員罷教二次宣言

自從本月一日我們宣布罷教以來、已經一個星期多了、在這一個星期中、預計我們所要求的加薪條件、經過相當的談判程序、一定可以解決、那知校董方面、和我們接洽多次、毫無誠意、最後、竟把我們所提出的六項要求、分別加以拒絕和敷衍、至此、我們和校董會的談判、不能不宣告中止、同時、我們爲明白此事的責任起見、特鄭重向各界發表二次宣言、我們罷教以後、和校董接洽、前後已有五次、而他們始終沒有開過一次校董會、和我們接洽的校董、都託言「我是用了私人名義來和你們接洽的、不能正式代表校董會」我們認罷教爲重大事端、而他們毫不介意、情願犧牲幾百個兒童的學業、却不肯和我們正式談判一次、我們所提出的條件、共有六條、希望他們逐條答覆、而他們不但不肯答覆、還要用私人名義來勸我們取消和修改、我們聽了這些話、怒不可遏、但是我們畢竟愛護兒童、顧全學校不忍和他們決裂、所以到了本月六日、校董王雲五先生等再約我們的代表去接洽、我們滿望這次談判、可以完滿解決、那知校董先生依然否認這是正式談判、硬要我們把六條要求、加以修改、我們的代表、委曲求全、不待大會通過、逕自退讓了許多、他們聽了、不僅拒絕我們、反而似嘲似笑的教訓了我們的代表一頓、他們說、「你們回去、今天下午四時再聽我們的回音罷、」我們的代表、唯唯而退、等到下午四時、他們的回答來了、我們不看還好、一看之後、沒有一個人不氣憤塡膺、原來一個星期以來的接洽、完全失望了、我們荒廢了五六百兒童的光陰、饒了幾千幾萬句話、打了好幾十通的筆墨官司、所得結果、直等於另、他們的答覆是、一、月薪四十二元的人不加、二、月薪三十五元的人加兩元、三、月薪二十四元以下的人加四元、四、校工加三元、五、實行期緩議、其餘各項要求、完全拒絕、其中第二項三十五元的人加兩元的辦法、在罷教以前、是校董會拿來敷衍我們的、罷教以後、常務校董莊百俞先生自動取消、另定辦法、但是現在經過了五十次的磋商、結果仍舊把這個辦法來欺騙我們、這種舉動、顯然有意向我們挑釁、我們實在一刻也不能忍耐了、他們是我們的校董、有無上的威權、可以壓迫我們、但是我們這些赤手空拳的小學教師呢、一些威權也沒有、一些武器也沒有、我們所有的威權、是公理、我們所有的武器、也是公理、可是迷信這件武器、也還要向社會乞借、各界同胞們、請你們把這件武器借給我們、從各方面來援助我們罷、十六年十二月七日、

體育特訊

廣東體育協進會成立

廣東體育、素甚注重、如足球排球等運動、在歷屆遠東運動會中、常能佔得勝利、其他亦常稱普及、實爲吾國體育繁盛區域之一、惟該省鑒於體育事業之發達、須有主管機關、統轄全省體育事業、施長期之運動訓練、謀全省體育之普及和發達、是以全省體育協進會之發起、實爲刻不容緩之事、於是招集體育界重要份子、開會籌備、討論進行辦法、於十月念二日、開成立大會於廣東省教育會、公推邱紀祥爲主任幹事、主持一切會務、辦公處即設在該會內、目下先舉行足球聯賽、每逢星期三六兩日、爲比賽之期云、

今日中華籃球房中之比賽

儉德與却蒙脫……六點半
强華與紅隊……七點半

今晚中華籃球房中、有二組籃球比賽、一爲儉德儲蓄會籃球隊與美艦却蒙脫、於六點半鐘起賽、一爲强華公司隊與紅隊、於七點半開始、强華隊實力、已名滿海上、無容再多介紹、紅隊爲去年中華籃球會乙組錦標、成績自有可觀、而本屆實力、益有進步、儉德隊實力如何、雖未目睹、然聞之旁人言、亦頗不弱云、美艦却蒙脫、時見與他隊交鋒、球藝頗有進步、屆時二組交鋒、必有一番盛況也、

◻足球聯會本周秩序變更

中華足球聯合會、本星期比賽秩序、業已發表、茲探悉星期六甲組樂華與暨南之賽、已由雙方同意、改至下星期舉行、究於何日補賽、容後探錄、又乙組大夏與友興、原定星期六下午一時一刻、在田徑場舉行、現改至星期日上午九點半、在足球場比賽、

◻徐匯足球隊昨勝約翰青年會

昨日下午二時、中華棒球場上、有一足球場比賽、即徐滙公學與約翰青年會之友誼比賽、裁判員瞿鴻仁君、結果徐滙以六對零戰勝、

◻兩江女體校球戰今日開始

西門方斜路兩江女子體育專門學校、對於各項類運動、異常注意、本星期各級錦標比賽、聞定於本日午後三時半起、在公共體育場舉行、此項預測、師範科第七屆、有奪得籃球錦標希望、本科第一屆及師範第六屆、有奪得隊球錦標希望、

東南醫院

南市滬軍營外馬路　電話南市一三二號

本院敦請各科專門醫師診治各科疾病並爲便利病者養病起見特備病室空氣清新看護週到取價從廉幸垂鑒焉

院長千葉醫學士郭琦元　眼科主任東北醫學士石煥如　內科主任千葉醫學士許棟材　產婦科主任京都醫學士朱殿生　外科兼皮膚花柳科主任千葉醫學士湯鑫舟　齒科主任日本醫學士彭菊洲　小兒科主任千葉醫學士陳卓人　產科女醫士洗鄭浩

施診　上午八時至十時
例診　上午十時至十二時
特診　下午一時至四時
出診　隨請隨到　深夜[illegible]

十大功效

八…寧神安眠

氣衰血虛之體，神經必感衰弱；遇事思慮，則精神萎頓，稍逢勞苦，則通夜失眠，擁被而待天明，睜眼而聽五更，若不從速調補，勢將變成劇烈之損症，倘進以

「百齡機」藥片

必能使失眠者安全成眠，蓋百齡機大補神經，尤注力於滋養氣血，凡失眠之人，服百齡機後，輕者！立刻見效，重者！至多連服二三天，包你暢意酣睡，次日一覺醒來，精神十分爽適；一經試服　立奏奇驗，

◉大瓶二元　◉小瓶一元

上海愛多亞路　九福公司發行

各省分行及全國各大藥房均有出售

國民黨之民權主義於間接民權之外復行直接民權（創制複決罷官諸權）

中國國民黨上海特別市黨部宣傳部

中華民國十六年十二月九日 星期五

對於中央全體會議之希望

邢琬

全體黨員所朝夕渴望的中央執監委員全體會議的預備會居然開成功了，我們對於此次會議，惟有祝其一帆風順，把黨務上政治上一切根本問題，都根據了黨章黨綱黨義，作一個澈底的公平的解決，不要使黨中再發生其他糾紛。　我們尤希望忠實的革命領袖，都能夠捐除成見，顧全大局，一致的團結起來：担負黨國的重任，早日完成中國國民革命！　前兩天因為預備會議流會，使民衆方面，黨員方面，發生了不少的懷疑，而敗類奸人，恐中央全體會議成功：於他們不利，又乘此機會，極盡挑撥造謠之能事。　我想如果在此次會議中，發生其他枝節，因此破裂，不獨影響到北伐前途，就是本黨基礎，也有搖動的危險。馮煥章同志，致蔣介石同志東電有言：『山西有失，則全局離支，軍事苟有蹉跌，倘能容諸同志從容坐論乎？』這幾句話，說得何等透澈，又何等沉痛，我可以斷定，全體委員中，或一般黨員中，假使沒有別的用意，自然對此電深表同情。　我們也知道會議中各項提案，關係甚大，不得不出以慎重，延期三日，或可從容協商，斟酌至善，這也是題中應有的文章，不得不為諸委員原諒的，不過斟酌儘管斟酌，要在各持其平，不平則發，是千古不磨的道理。所謂持平者，不是說牽就各人成見，是以黨國的利害為對象，尤其是要竭誠盡智，示全國以大公，中央諸委員的學識人格，都是我們平時敬仰而信任的，都是能夠虛懷接物，不夾絲毫意氣的；因此，我也有小小的意見，貢獻在下面。

容納黨員的意見！黨的基礎，是建築在黨員上面的，集合整個的黨員意志，才能成為黨的行動，雖然黨員意志，有時不免淺薄，然而我相信大多數黨員的思想，都是純潔無疵的，對於此次會議，所提出的意見，所發表的言論，自然是以黨義黨綱為立足點，以黨國利害為出發點，縱然稍涉過分，也足以表現青年奮鬥的精神。中央諸委員，對於黨務政治各問題，固然有成竹在胸，而黨員意旨所趨，實在不容忽視，況且黨員是接近民衆的，民衆的疾苦和盼望，黨員知之甚明，倘然獨意孤行，不顧一切，則黨員於失望之餘，固然都要心灰意冷；而一般民衆，也就要永遠不信任本黨了！試問一個失了羣衆的黨，還有甚麼力量？還談甚麼革命？

團結革命的力量—！本黨所以與其他政黨不同的一點，就是因為本黨是一個革命的黨，是有四十餘年光榮歷史的黨，是有影響於全世界和平的黨。蘇俄共產黨，雖有赤化遠東的野心，然而陰險詭詐，已失卻被壓迫民族的信用，意大利法西斯黨，雖有擴張勢力的計畫，然而違反時代潮流，也不能取得各國民衆的同情。將來有領導東方被壓迫民族，甚至領導全世界被壓迫民族，向帝國主義進攻資格的，只有中國國民黨。本黨既負了這樣偉大的使命。　如果不先求得中國的獨立自由，便是放棄領導被壓迫人們的職責，現在除了一切被民衆痛恨厭惡的腐化份子，投機份子。須盡量逐出本黨以外，所有忠實的革命領袖和黨員，倘然還是目光如豆，圖遂個人私意，或受宵小勾結，不惜破壞本黨託命的中央全體會議，不惜分散革命的力量，老實說，我們純潔無私的黨員，只認識整個的黨，只認識誰是真革命者，誰的行動和言論，不在黨的立場，便是我們底仇敵。

現在前方捷報，如雪片飛來，痛飲幽燕，可計日以待，後方的領袖們，切不要把武裝同志艱苦奮鬥得來的勝利，輕輕斷送於權利之爭，現在事實上已經告訴我們：『革命尚未成功，同志仍須努力！』

專載

中國國民黨組織之解剖序

陳德徵

「祕有嚴密的組織」，這是成為同志之間對黨立論的一句重要格言，要使這句話見諸實施，我們第一步只能大家來研究黨的組織。

中國國民黨在民國十三年以前，是講不到組織的；從民國十三年　總理提出改組的辦法後，中國國民黨才有組織可言。　可是因為中間被中國共產黨操縱了許多時，因而黨的組織，也就染了不少的色彩，雖然其中也有是我們必須效法的。　從民國十三年直到如今，各人所努力的方向，多半在民衆領導權的獲取對於黨的組織，只認識是必要而沒有從事於分析的研究。　到了清黨以後，中國國民黨同志也覺得對於組織的研究，不可缺少，所以紛紛地去找關於組織的書，以便研究時，有所參證，但是這種書籍，除「俄國共產黨之建設」及「組織法令彙刊」兩書以外，找不到第三種。　我們感到組織底採取非常困難，就是把現成的組織方法，也沒有成為專書，因此有「中國國民黨組織之解剖」的編述。

在這編裏，可說全部是解剖已有的組織成規的；關於組織的理論和新方案，都沒有提到。但因徐雲同志服務於中國國民黨上海特別市黨部組織部有年，他担任所搜集的材料，多半是從經驗上得來的，也許因此而可以給同志們以不少的幫助！

講到組織，從整個的黨看來，似乎缺憾太多了。中央黨部以及各級黨部，分為組織部宣傳部青年部婦女部工人部農人部商人部海外部等部，各有所司，亦各有所事。但同一黨的宣傳，青年部去宣傳青年的利益，結果醞釀了青年與老年的鬥爭形勢；婦女部去宣傳婦女的利益結果醞釀了婦女與男子的鬥爭形勢；工人部去宣傳工人的利益，結果醞釀了工人與廠主的鬥爭形勢，農人去宣傳農人的利益，結果醞釀了農人與地主的鬥爭形勢；商人部去宣傳商人的利益，結果使商人曲解了國民黨底農工政策；海外部去宣傳海外僑胞的利益，結果使僑胞對於祖國起了不少的懷疑；以前還有軍人部，因軍人利益底片面鼓吹，其結果有使軍隊指揮不靈的危險。　僅就宣傳一端而論，依原來的黨的組織，就有如此非常的窒礙。所以黨的組織，在開全國代表大會時確應該加以仔細的討論。

我以為黨之橫的組織，應按照業務，分為三部，即設計組織宣傳是。　其他應按照人底職業而區分為幾個運動委員會；這幾個運動委員會可以決議有關於各職業界底事務；但執行之權，必統屬於上述三部。　上述三部中之設計部，原來是沒有這樣的設置的，但我以為偌大的中國國民黨，平時沒有專人在設想及計畫一切應行進行的事宜，結果是非到亂七八糟的地步不止。　所以據我底私意，以為應增設如此的一部。不過這是有關於中國國民黨底全局的，所以我不敢在書內有所論述，只能在序言上表出我一絲絲的意見。倘蒙吾黨先進同志，予以注意，那便是我之大幸了。

我平日嘗想到：著述不在精妙，只要對一部有小小的幫助，也夠自足了。　根據了這點意思，便很大膽地把這書刊行了出來。

我們惟一的希望，是「拋磚引玉，」我們底志願，是對黨獻「一臂之助：」

願全國同志不吝地指正我們！

民國十六年十二月八日序於上海特別市黨部宣傳部

目錄

○對於中央全體會議之希望　邢琬
○中國國民黨組織之解剖序（專載）　陳德徵
○旅心（小說）　珍如
○高一涵究竟識時務（通信）　白鹿叢水

上海特別市黨部宣傳部

徵求全份民國日報

本部欲整理十餘年來本黨之史料，所以亟需本黨前此惟一之黨報——即上海民國日報。如有珍藏家肯將民國日報自第一號起至民國十五年底為止全份無缺少者割愛，本部願出重價購買；其有不願受經濟的報酬者，則本部當予以榮譽的答謝。賜函逕寄本部可也。

旅心

珍如

因為受了菊花大會和門票可以摸彩的引誘，我同非文厚仁就接受了青標的提議，去逛大世界了。　其實遊戲場本來不配我們留戀的，一跑到裏面，聽到了囂煩嘈雜的聲音，我浸在苦悶裏的心，就起了不自然的顫曲，尤其是看到……們：在不自然的態度中，她們用粟白粉堆滿的臉，濃黑而特長的眉，鮮血似的脂脂染遍了的嘴唇，和光怪陸離的衣服，向我們作性的誘惑，而引起我們肉慾的要求。

到處都有人滿之患的各種雜耍場裏，沒有我們插足的餘地，好容易走到大鼓書場裏，因為時間早沒有開幕，空位很多，我們揀了僻靜點的一排上，找了四個坐位做休息地點。

「到底有辦法沒有？」非文底聲的問我。

辦法，他當然是提起局裏的薪水了，我的不肯貼心上，陡然又起了一種刺激，兩個多月欠薪的總和不由地又重加思索起來了，但是陰曆計算的十一月份房錢，先付後吃的包飯作，半月前向赤如借的款子，四張當票，似乎一聽見了辦法，都向我身邊的兩塊錢進攻，人欠的雖然渺茫，欠人的支出不肯原諒你的。呆子！物質的麵包，和房屋，有原諒你欠薪的知覺麼？只想安慰經濟恐慌心理的我，癡望着非文，說不出一句話，厚仁却大唱其高調『我們薪水照陽歷，房租包飯照陰歷，時間和經濟起衝突，國民政府又不頒佈廢止陰歷的法令，沒有法子想，阿曉得！』

搖搖不定的心旌，却被銅琵琶鐵板，和狂噪的拍手聲鼓靜了。　因為耐不住刺心的三弦和梨花大鼓的聲調又只好站起來，辭別了大鼓場裏面擁擠不堪的人海中找清涼的談話地。

為了西藏路口紅綠燈的神秘的吸引，跑到露台上想換乙換空氣。　在圍牆的燈光下，看到人行道上帶狀的白字，已經被「沒有同情心」的行人踐踏而模糊了，可是深刻的印象，在我煩鬱的心上，是很明顯的。我默念着

……難民幼承家學會讀詩書……家鄉兵火，傳全家死生未卜遲下米珠薪桂一人生活無從……所望沛施鴻恩高抬貴手，……

對面天津館子裏的熱汽籠罩着門口雁行排列的姑娘們，到亦有飄飄欲仙之概　可是我不忍聽她們『唷！』『來呀！』苦痛的呼聲，　青標輕輕地對我說：『她們的生活，到也可以維持，我不信』　青標不愧為抱利他主義的革命者，替她們担心，其實我亦為了自己生活的毫無把握，而對她們幻起了懷疑，不覺頻頻點首認承他人間地獄的天良說話。

在十一點鐘以後，我一個人在敏體尼蔭路上跑，將右手緊緊插在衣袋裏，除了保護兩塊錢外，更默默地計算各種帳款，支配各項用途再癡心妄想，希望發出欠薪：先把支出分配妥當了，免得明天有錢時受債權者的纏繞，而要請會計師來清理！　同時又記得石路上一爿滿衣鋪裏的一件鐵灰大綢面子的駝絨袍子，的確，這幾天錢雖然沒有，可是對身上的青布長衫已經憎惡透了。　每次到英租界，總要到石路上去看看，那一件駱駝絨袍子面子好，那一件價錢公道，如果看見尺寸差不多而價錢在廿元左右的，我總朝它三鞠躬，並且在暗中祝禱，你不要遇着主顧，你留着等我，等我一有錢就來請你做我的暫時伴侶，文飾我窮無威氣的身體，等到沒有錢時再介紹你到我老走的「順昌」當裏去，免得你有吹瘦寒風的悵惘。

初冬的西北風，吹得我嘴唇皮燥裂，就是光着頭皮也敵不住餓火餓火燃燒，平常我總抱定[illegible]的宗旨，今天落夜了，為禦患未來計，應該買幾隻生梨吃吃，就在朱葆三路滸水果攤上很有勇氣的叫他削一隻生梨，立在電燈下面慢慢的吃，順便等從關路開來的十八路無軌電車。

『唷』『大家吃點！』謝謝儂！

耳朵裏聽到這種酥骨的江北「吳儂軟語」聲，手上上的二隻生梨，已經被一羣花枝招展的姑娘們搶去了！　我既不敢多作平視的劉楨，又無能力去奪回這退火潤津的生梨，只好向着擺水菓攤的老頭苦笑，雖然想定了兩句報復說話，「野鷄！你們和我共產，我和你們公……」，始終沒有勇氣說出來，秉性懦弱的我，除了垂頭喪氣的自認晦氣外，有什麼辦法呢！在她們吃吃的笑聲中，一陣女性們特有的香膩的脂粉氣，終究把我異鄉淪落的旅心吹醒了！　「呆子，快要十二點鐘，還想乘無軌電車麼？」

十一月二十三於上海。

高一涵究竟識時務

——致覺悟記者——

真冤枉，一百四十六期的現代評論到現在纔借到手裏，幾乎耽誤了沒得看，尤其是大學教授高一涵（非高語罕）且從九月二十日起「改名叫涵廬，不再叫高一涵」先生的大作——一篇自作律師辯護「反證不是共產黨，而祇願意終身作國民黨的預備黨員」的一則通訊——到此時纔得見着，的的確確太可惜了，真不禁使我這個借書的興了來何暮之感。

據大學教授高一涵（非高語罕）且從九月二十日起「改名叫涵廬，不再叫高一涵」的先生致現代評論記者的信上說：「凡熟悉總政治部內幕的人，都知道這個編纂委員會是羈縻文人的接待室，凡是在海外留過學少微有點獨立思想的人，恐怕你有點不服使喚，或者恐怕你有你的瞎主張，所以把你打進這個冷宮，老實說就是把你留部隨時察着。」又說：「這個會在極盛時代，共總有過十五六人。」我們看了這位曾經任過鄧演達時代武昌總政治部編纂委員會委員的高大教授的話，我們只是茅塞頓開，恍然大悟：原來那時的總政治部恐怕有人不服使喚，或恐怕有人有瞎主張；所以纔設這個「凡是在海外留過學及少微有點獨立思想的人」的接待室——編纂委員會（？）是了，是了，總政治部的編纂委員會就等於「凡是在海外留過學及少微有點獨立思想的人」的養老院？何等便宜！不過有一句話請問：「凡是在海外留過學及少微有點思想的人」並且兼着「不服使喚」，或者「有瞎主張」的，那時在武漢就只有十五六人麼？不然，其他有時，他們就不吃醋麼？不知鄧演達將若何處置？況且不得「留部隨時察看」他就放心麼？再退一步說，在極盛時代纔有十五六人，平時自然還要少些；所剩餘的人們他顧及顧不及呢？這樣鄧演達未免有點笨伯氣吧？……

高大教授又說，曾任過由編纂委員會改組的編譯局局長兼着宣傳科長，不過，這一手是鄧演達鬧的，「決定讓共產黨人同他一陣出總政治部大門」想着由他（高大教授）兼任是「不着痕跡的方法」。　咳！鄧演達用心真苦了，竟使一個「有瞎主張」的人作宣傳科長，以不着痕跡，周密則周密矣；又未免太拙了，或者故起身砲時不來顧及（？）哈哈……！

高大教授末了猶再三聲明：「同鄧演達祇在酒席筵前會過一面」竟因幾句閒話，得了這樣一個結果：「這幾句話竟是我自己的一封薦書，不到三天便有人請到中山大學去教書，再過幾天，又打入編纂委員會的冷宮，依舊是在北方一樣的生活了」。　謝天謝地！鄧大主任真慈悲，誰和他「祇在酒席筵前會過一面」說幾句不三不四的話就可到中山大學作教授，又可到冷宮去養老（？）真是善人，使人愛戴，同時也真便宜！就可惜武昌祇有一個中山大學和一個總政治部，若再多時，鄧大主任儘可[illegible]介紹，誰曰不宜？

總之我們同觀以上這幾點都足以證明高大教授，真正道地的沒有什麼共產嫌疑（？）就可惜以前總政治部印刷的對於國家主義派的反攻一書上却有高教授的赫赫大名在也，於此，我們又不免覺得鄧演達頭腦簡單而重患神經病了，試想從前總政治部攻擊目標裏的一個人，後來「祇在酒席筵前會過一面」竟而教授，而本部的編纂委員會委員，而編譯局長兼宣傳科長，他若不頭腦簡單而重患精神病，能夠會這樣的倒行逆施麼？……

（未完）

中國國民黨是領導國民革命以求中國之自由平等

中國國民黨上海特別市黨部宣傳部

北京大戲院

北京路貴州路口 電話中央七四一〇

星期四五六開映 日戲三時五時半 夜戲九時一刻

魯意斯東傑作傑作哀艷滑稽佳片

桃花運

男女之大欲尤以某一時期為最蓋即所謂桃花運血維時沈迷其中樂不思蜀本片即描寫個中人之浪漫生活及其時期表演細膩情節曲折不可多觀者也

價目 日戲正廳小洋三角 樓廳小洋六角 花樓小洋九角 夜戲正廳小洋四角 樓廳小洋八角 花樓大洋一元

卡爾登影戲院

星期三四五六開映；日戲三時，五時半，夜戲九時一刻

羅拉女士最新傑作 幽奧神秘偉大名片

白燕劫

上海大戲院

北四川路老靶子路北

星期四五六開映；日戲三時 五時半 夜戲九時一刻

大導演家倪白羅生平得意傑作 七大明星合演

為情犧牲

價目 日戲 樓下四角 樓上六角 八角 夜戲 樓下一元 樓上八角 一元二角 一元半

永安天韻樓

開映明星公司國產名片

未婚妻

欲知詳細說明請閱天韻日報

新新屋頂花園

門票二角 不另加資

一雙雌雄奇人 怪頭

本園陳列各種珍奇怪物極力搜羅務求眞確不尙價鼎前如一身四手四足之奇孩近如重重三百而積卓大之龜形海鷹早為觀衆所稱道弗哀新近不惜重資從蒙古獲米一雙雌雄怪頭奇人身長七尺頭小如梨飲食談笑一如常人實從未有之奇觀不可不擴眼界也准由十一月初一日起陳列本園移玉參觀方知不謬

本園謹啓

大世界菊花會星期贈獎

陳列名菊數千株，洋洋大觀 每天贈送獎券一萬張 逢星期日開獎 獎額六萬九千九百九十九號 中獎者一百十號 ▲頭獎獨得遊券二千張 ▲二獎至九獎。各贈本世界遊券

每日贈送「九福牌」香烟每客贈送一盒 碰巧再有贈品 逢星期日改送(鴻運牌)香烟一盒

陰歷十月二十日起，游客進門諸君，每人贈獎券一張，以助賞菊之雅興，獎券自一號起至六萬九千九百九十九號為一次，七天贈完，即於次日「即星期日」下午三時在本世界當衆開獎，完後每日繼續贈送獎券，逢星期日依次開獎，

今日開映 世界馳名晉拉蒙公司出品 歷史宮闈義俠冒險愛情巨片 十大本

有始有終

百星大戲院

明月公司

老靶子路福生路口

價目 (日戲)樓上八角 樓下四角 (夜戲)樓上一元 樓下六角

時間 下午三時 下午五時三[刻] 下午九時一刻

今日夜開映 美國環球公司著名愛情巨片

離婚的愛

大舞台

集記 男女合演 (十一月十六) 夜戲 特煩文武藝員准拿手好戲 (注意價目) 一元 八角 六角 四角 三角

陳嘉麟 沈豔芳 張彥芝 李桂芳 王匯川 林樹森 坤角 姚玉蘭 李桂春(即小達子) 坤角 姚玉英 梅雪芳 張桂芬 李瑞亭 孫少堂 張少泉 殷春虎

頭本鎮國高廷贊 ▶奇女夢驚出世◀

天蟾舞台

(十一月十六) 夜戲 (注意價目) 花樓二元 官廳二元 包廂一元六角 官廳一元六角 正廳八角 花樓四角 特等三角 頭等二角

筱菊鈴 劉桐軒 董志揚 高百歲 大溪皇莊 九更天 伐子都 擣松下書

金少山 劉奎官(萬百歲) 威鎮草橋 三本鐵公鷄

劉漢臣 麒麟童 王芸芳 荀慧生 譚富英 (臨江驛) 丹青引

張春彥 金仲仁 馬富祿 定軍山

法界共舞台

(男女合演) 十一月十六 夜戲 六角 五角 四角 六角 五角 二角 二角半 二角

小蘭春 袁小樓 明豔芳 于雨亭 苗勝春 明豔芳 于雨亭 袁小樓 蓮舫 陳芙蓉 鑾 花碧蘭 馬秀英 張月亭 梁一鳴 王文祥

雙獅圖 花蝴蝶 反延安 劉(金吳)海(仙姬)戲(思凡)金蟾

廣舞台

聘請粵東羣花豔影全女班 (十一月十六) 日夜戲

日戲 配景豔情妙劇 牡丹亭 夢魂相會 全班落力拍演

大減日價 特等大洋一角 頭等大洋五角 二等小洋三角

夜戲 配景倒串雙齣名劇 春娥教子 許日明首本 崔子弒齊君 陳鳳飛首本 鄭金葉本

大減夜價 特等洋一元五角 頭等大洋八角 二等小洋四角

先施屋頂樂園

大京班 特煩應寶蓮君續排大歷史宋史戲 十三十四本 狸貓 排練純熟即開演

(易社新劇) 禮聘著名最高尚男女新家一齊登台 王天寅 沈彩月 邵桂娥 湯慧枝 姚冷鷗 嫣美 准於十六日夜合演

優美班 特煩張連奎君排演新大歷史宋史名著好戲 四本 狸貓換太子 (即日起演)

門票小洋三角 各部遊藝不取分文 欲知詳細節目請閱樂園

守仁醫院白濁科通告

本科現備有美國醫學博士SPERK氏發明新式安全治療白濁器械及治白濁靈藥無論患有新老白濁或被電氣治療不慎以致精囊受傷絢用此安[全]治淋器械並治淋毒等藥新者五天全愈久者限期包愈或患有下疳血淋橫痃[濁]精囊腫濕毒等症均可包愈愈後決不復發治法亦無痛苦就診者[illegible]臨北京路貴州路口即北京大戲院對門守仁醫院便是本科門診時間上午九時至下午六時止醫例門診一元二角

專門接生

本醫院並請女西醫用最新無痛手術接生無論何種難產均可轉危為安

丹陽縣監全體人犯為挽留陳監獄官請求清理積案啓事

事案件請求等法院飭縣清理并挽留獄官陳廷俊原稿錫後呈為積案拖累公請飭縣迅予清理并將逃脫監犯原因瀝陳顛末仰祈鑒核施行事竊維執法公正則[illegible]決案果明則翫累除民等待罪押所情節雖各有不同而虛實均應早決乃有案懸數年如朱和尚者事逾半載如白錦庚虞貴山等不判不釋刑法無此規定推其[illegible]不外以案情複雜未能卒爾或藉證據不充難成信讞然暫行律并無監禁無罪條長此押不宣告於無期之列含未決案件大小積壓七十餘起之多其中約十餘起人等籍隸湖皖粵諸省失志從軍轉戰萬里偶因細故慘罹囹圄茲聞各軍相繼北伐軍人等寄押監所皆着單衣短褐幸陳兼所長捐廉勸募施[illegible]骨之苦然誰無父母誰無妻孥下筆時不回頭一顧耶伏思我國監所不良中外詬病即以蘇省言之除南京蘇州上海等處稍具規模外其他各縣黑暗如故無[illegible]傒受壓迫之痛苦監犯等多屬憂患犯法身無主任其蹂躪之以為法所當然迨獄官陳廷俊任後秉革命之精神力除從前一切積弊於獄犯等諄諄誨教[illegible]四月來咸知改過自新勤奮作業而昔之種種待遇苦專制時代之黑暗也已蔚雲霧撥開天日新見忽有李獄官引咎辭職之意際為疑慮查丹前逃脫寄押[illegible]兩名並非有司疏忽實有隱衷此有何以故因該軍犯寄監未久(一)惡梅毒臭腐不堪(二)患目疾日夕呻吟且均屬傳染之症恐礙全監公共健康乃舊監限於房屋之狹小并無病監之設備時陳獄官左右為難適值該隊軍官要求保出醫治詎意該軍犯野心未泯竟乘日夜班交替之時扭鎖逃脫惟恐鈞長遠在蘇台[illegible]予核准致使賢良獄官蒙不白之冤名獄犯等人心猶在何能緘默迭經呈請被獄官扣留以致下情迄今未能上達茲因張小保等刑滿出獄之便為此瀝陳顛末[illegible]予慰留[illegible]任[illegible]之至意[illegible]實仰祈鈞長鑒核施[行]實為德便謹呈[illegible]法院院長張

日昨丹陽縣獄人犯因丹陽縣政府[illegible]積壓刑[illegible]

上海租界臨時法院公告

案據律師陸霆銳代表吳陸氏吳德餘稱吳社針即吳德餘之父於本年七月七日身故生前置有地產一方向在英商泰利洋行掛號英冊第一〇一五三號現社針公既已故世照滬上普通慣例應即將該產道契過入其承繼人吳德餘之戶名以後關於該產處分事宜任德餘未成年以前須得其母監護人吳陸氏之同意亦請一併載入論單之內等情准此合行公告如有人反對發給上項論單者應於二十天內具狀本院聲明理由否則當准如上項請求發給管業論單特此公告

中華民國十六年十一月 日

上海臨時法院公示送達

案據豐登行經理葛傑臣訴甘茂林潘季康定貨不付一案該被告潘季康並未遵章辯訴茲定期十二月二十日上午九時審理為特出示傳候該被告等遵期到院辯論毋得自誤此佈

中華民國十六年十一月念三日 代理推事宗之藩[illegible]

上海租界臨時法院公告

案據袁漢雲律師代表梁氏及其子招彬招[illegible]等呈請准招氏管理故招海泉之遺產求給論等情據此茲特登報公告如有反對該聲請人梁氏管理招海泉之遺產者須於登報日起十四天內到院聲明反對理由否則本院即准該聲請人之請求核准給論招梁氏管理招海泉遺產特此公告此佈

中華民國十六年十一月二十四日

治淋新法

淋濁最難根治人所共知良以病菌侵居深部不易撲滅自德人發明電療雖較前聊為進步然仍未完善留日醫學士陳旭昇潛心研究數載於茲近乃發明安善新法其理用電機分解藥物變為么微分子吸引電一方更用高週電波散布熱力於是深經乃淋而生運動隊隨電波透入人體組織深部菌受藥力復部電灼遂無噍類本此學理兼以經驗故無論新舊淋濁白帶無不克[illegible]而愈謹布源源為斯病者告再本院治婦女白濁及接生等另有女醫師專司之

院址 西藏路四馬路口旭昇醫院電話中央六一五三

院長 留日愛知醫學士 陳旭昇啓

萬春醫院 首創第一 電療淋濁 安全無害

本院鑒于淋濁僅精洗射注射服藥等法殊難除根故創用高周波電機電化治療毫無痛苦奏效迅速輕症一星期重症二星期保證完全斷根檢驗固無淋菌立即飲酒過勞亦決不復發且于人體生育上百益無害絕對保證至於止濁清尿則一二日足矣如有般保還可醫愈償費以昭信實▲其他一切花柳症更可負責除根

▲四川路橋北堍沿河郵政局東 張一峯博士 袁承恩技師謹啓

優待券

將此券剪下購本牌魚肝油每罐實售一元遞券只收大洋八角每三瓶二元每十二罐八元以示優待過陰歷十二月底止至期張價

江逢治製藥公司發行 上海四川路A一三四號 國內外各大藥房均有出售

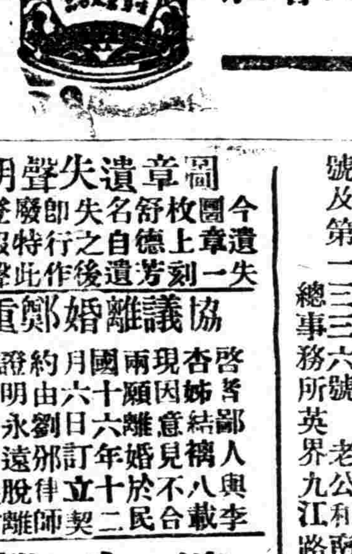

麥精魚肝油

江逢治博士監製 獅頭商標購者注意

滋補最富 絕無腥氣 試服一罐 連服一月

效力最宏 甘甜適口 飯量大增 立見肥壯

圖章遺失聲明作廢

今遺失圖章一枚上刻舒德芳名自遺失之後即行作廢特此登報聲明 舒德芳啓

協議離婚鄭重聲明

啓者鄙人與李杏姊結褵八載現因意見不合兩願離婚於民國十六年十二月六日訂立契約由劉邠律師證明永遠脫離關係嗣後雙方各聽自由兩不相涉特此聲明 賀兆成啓

遺失聲明

今因同泰協記當計葉佐卿名下股本洋二千元之股摺一扣刻因無法檢覓深恐遺失在外此後無論中外各界人士得此摺一概作廢特登申新三報聲明 協記葉佐卿啓

推盤聲明

今因勞勃生路三千二百十號門牌同泰協記當於丙寅年二月間受替于茲營業難以發展內有在股份仔不愿繼續營業之經在股諸君商妥所有股份營業當東已將股本推併在股之他營東由他股東改為同泰興記接續外業維同泰協記當各股東如有在歸往來欠人人欠一切未了手續各興自理與同泰興記不涉日後同泰興記盈虧及往來欠人人欠不涉同泰協記之事恐未週知特登民國新申三報聲明 同泰協記當股東啟

遺失聲明

啓者本莊在途遺失泰源小橫圖章一個無論何人拾得作為廢章特登民新二報聲明 泰源莊

張林聲明被竊單

律師[illegible]代表

師據……金事人張聖林張王氏聲稱為東南植業銀行訴追上海同福公司吳李五等抵押債款茲案裁般敝當事人之產權業已狀請臨時法院聲明異議並登報答覆外但查敝當事人所有一種影當契濾向由其母王氏收藏執管此番詳細檢查不獨遺失英冊第六〇五〇號道契並各宅重響單及升科單共三紙又老公和南貨號拚股議一紙均已遍尋無着顯係遺失道契時有附基方等情恣託本律師等核辦前來為此先予登報如執有上項單據者應于十天內來所一明被竊原內遴期作廢并對于上開各單在外發生買賣抵押等非法一爲概作無效除呈請聲廳取吉另給新單外特代登報鄭重聲明 計開 方單二紙坐落上邑念三保一臨一二圖官字備案九一濾張學海戶則田四分五厘又張頌清戶則田一分七厘五毫並坐落同圖保圩章約圩五五分多之升科單一紙該地上均置有祖遺住房二所即英界狄思威路第一三二八號及計地三三六號 老公和南貨號歸張頌清名下一股半之拚股老議單一紙 號第一總事務所英界九江路南雲南路西第二二九號 電話中央三七二六號

遺失聲明

今遺失存憑莊票一紙陰歷十二月初二期第一另九七二七計元二千號百六十五兩六錢二分除向該莊掛失止付外特此登報申明望中外各界切勿收用 乾記啓

中央大戲院

電話中央七五七一號 每逢星期三星期日換片

日戲三點鐘 五點半 夜戲九點一刻 正廳四角 樓六角 包廂八角 六角 一元 一律 幼童減半

大中華百合影片公司最近出品香豔名劇

桃李爭春

加映滑稽 橫財 發大 三本

新中央戲院

電話北二三二二號 每逢星期三星期日換片

日戲三點 五點半 夜戲九點一刻 正廳三角 樓廳四角 包廂六角 日夜一律

新人影片公司傑作 全部

情場奪豔

導演 程步高 主演 韓雲珍

新愛倫大戲院

院址虹口海甯路中 電話北四〇二五號

時間 日戲三時至五時 夜戲七時至九時 九時至十一時

價目 樓下小洋二角 樓上三角 日夜同價 幼童減半

◀陽歷十二月四號起連映三天▶

最新國產社會悲劇名片

她的痛苦

明星影片公司出品

下星期開映預告 姜子牙 火燒琵琶精

虹口大影戲院

虹口北四川路 電話北[illegible]

每逢星期一星期四換片

(時間) 每日下午 第一次三點 第二次晚七點一刻 第三次夜九點一刻

(價目) 樓上三角 樓下二角 幼童減半 日夜一律

今天日夜開映 社會冒險愛情名片

(呆仔得美)

本院即起開映預告 她的痛苦

城南通俗影戲院

大東門小南門北 每星期二次換片

(價目) (日戲)二點半 包廂一元 優等正廳小洋四角 (夜戲)六點鐘 頭等正廳二角 日夜一律 幼童減半

中國武術冒險影片

紅娘現形記

快活林公司出品